

SPECYFIKACJA ISTOTNYCH WARUNKÓW ZAMÓWIENIA

1. Nazwa i adres zamawiającego.

Zamawiający: Gmina Lublin
Adres: Pl. Króla Władysława Łokietka 1, 20-109 Lublin
Adres do korespondencji: Plac Litewski 1, 20-080 Lublin

2. Tryb udzielenia zamówienia.

- 2.1. Postępowanie przeprowadzone jest w trybie przetargu nieograniczonego zgodnie z przepisami ustawy z dnia 29 stycznia 2004 r – Prawo zamówień publicznych (t.j. Dz. U. z 2017 r. poz. 1579) zwanej dalej ustawą.
- 2.2. W przedmiotowym postępowaniu zostanie zastosowana procedura określona w art. 24aa ustawy.

3. Opis przedmiotu zamówienia oraz rodzaj czynności niezbędnych do realizacji zamówienia, których dotyczą wymagania zatrudnienia na podstawie umowy o pracę przez wykonawcę lub podwykonawcę osób wykonujących czynności w trakcie realizacji zamówienia.

- 3.1. Przedmiotem zamówienia jest budowa stacji diagnostycznej przy Zespole Szkół Samochodowych przy ul Popiełuszki 3 w Lublinie – zadanie inwestycyjne pn.: „Poprawa warunków kształcenia zawodowego poprzez budowę i wyposażenie stacji diagnostycznej przy Zespole Szkół Samochodowych w Lublinie”
- 3.2. Zakres zamówienia obejmuje:
 - 1) budowę budynku stacji diagnostycznej przy ZSS w Lublinie wraz z instalacjami sanitarnymi (c.o., c.t., wod-kan, wentylacji mechanicznej, klimatyzacji, sprężonego powietrza), instalacjami elektrycznymi i teletechnicznymi,
 - 2) budowę osłony śmietnikowej,
 - 3) ukształtowanie terenu z dojazdami i dojazdami do budynku,
 - 4) przebudowę węzła cieplnego w istniejącym budynku szkoły,
 - 5) budowę zewnętrznej instalacji wodociągowej, kanalizacji sanitarnej, kanalizacji deszczowej, c.o., c.t. i c.w.u.,
 - 6) budowę przyłącza energetycznego raz przyłącza wodociągowego,
 - 7) budowę kanalizacji teletechnicznej,
 - 8) gospodarka zielenią, w tym usunięcie drzew,

ZP-P-I.271.1.90..2017	Specyfikacja Istotnych Warunków Zamówienia	Strona 1 z 24
-----------------------	--	---------------

Numer mdok 122041/10/2017



9) wyposażenie obiektu

3.3. Szczegółowy opis przedmiotu zamówienia określa dokumentacja projektowa oraz specyfikacja techniczna wykonania i odbioru robót budowlanych oraz przedmiar robót, który należy traktować jako materiał pomocniczy. (wg załącznika nr 1).

3.4. CPV - 45000000-7 Roboty budowlane

45210000-2 -Roboty w zakresie budynków

45100000-8 -Przygotowanie terenu pod budowę

45400000-1 -Roboty wykończeniowe w zakresie obiektów budowlanych

45231000-5 -Roboty budowlane w zakresie budowy rurociągów, ciągów komunikacyjnych i linii energetycznych.

45231300-8 -Roboty budowlane w zakresie budowy wodociągów i rurociągów do odprowadzania ścieków.

45330000-9 -Roboty instalacyjne wodno-kanalizacyjne i sanitarne

45331000-6 -Instalowanie urządzeń grzewczych, wentylacyjnych i klimatyzacyjnych

45331100-7 -Instalowanie centralnego ogrzewania

45311000-0 -Roboty w zakresie okablowania oraz instalacji elektrycznych

45233000-9 -roboty w zakresie konstruowania, fundamentowania oraz wykonywania, nawierzchni autostrad, dróg

45112710-5 -Roboty w zakresie kształtowania terenów zielonych

39000000-2 -Meble, włącznie z biurowymi, wyposażenie, urządzenia domowe

31700000-3 -Urządzenia elektroniczne, elektromechaniczne i elektrotechniczne

3.5. Wszędzie tam gdzie w dokumentacji projektowej i specyfikacji technicznej wykonania i odbioru robót budowlanych (zał. Nr 1), Zamawiający opisuje przedmiot zamówienia przez odniesienie do norm o których mowa w art. 30 ust. 1 pkt 2 i 3, Zamawiający dopuszcza zgodnie z art. 30 ust. 4 ustawy Prawo zamówień publicznych, rozwiązania równoważne opisywanym w wyżej wymienionych normach, co oznacza że odniesieniu takiemu każdorazowo towarzyszą wyrazy „lub równoważne.”

W takim przypadku Wykonawca jest obowiązany wykazać, że oferowane przez niego rozwiązania równoważne spełniają określone przez Zamawiającego wymagania.

3.6. Zamawiający wymaga zatrudnienia na podstawie umów o pracę osób wykonujących czynności polegające na:

3.6.1. robotach ogólnobudowlanych

3.6.2. robotach sanitarnych

3.6.3. robotach elektrycznych

ZP-P-I.271.1.90.2017	Specyfikacja Istotnych Warunków Zamówienia	Strona 2 z 24
----------------------	--	---------------

Numer mdok 122041/10/2017



4. Termin wykonania zamówienia.

Termin wykonania zamówienia – 570 dni kalendarzowych od daty zawarcia umowy

5. Warunki udziału w postępowaniu oraz podstawy wykluczenia.

5.1. O udzielenie zamówienia mogą ubiegać się wykonawcy, którzy:

5.1.1. nie podlegają wykluczeniu;

5.1.2. spełniają warunki udziału w postępowaniu, dotyczące:

5.1.2.1. kompetencji lub uprawnień do prowadzenia określonej działalności zawodowej, o ile wynika to z odrębnych przepisów – w odniesieniu do tego warunku Zamawiający nie określa minimalnych poziomów zdolności;

5.1.2.2. sytuacji ekonomicznej lub finansowej – w odniesieniu do tego warunku Zamawiający nie określa minimalnych poziomów zdolności;

5.1.2.3. zdolności technicznej lub zawodowej

5.2. Zamawiający wykluczy z postępowania wykonawcę:

5.2.1. Podlegającego wykluczeniu na podstawie art. 24 ust. 1 ustawy;

5.2.2. Podlegającego wykluczeniu na podstawie art. 24 ust. 5 pkt 1, 2 i 4 ustawy.

5.3. Wykonawca nie podlega wykluczeniu, jeżeli zamawiający, uwzględniając wagę i szczególne okoliczności czynu wykonawcy, uzna za wystarczające dowody przedstawione na podstawie pkt 6.1.1.2.

5.4. W przypadkach, o których mowa w art. 24 ust. 1 pkt 19, przed wykluczeniem wykonawcy, zamawiający zapewnia temu wykonawcy możliwość udowodnienia, że jego udział w przygotowaniu postępowania o udzielenie zamówienia nie zakłóci konkurencji.

5.5. Warunki udziału w postępowaniu:

5.5.1. w zakresie określonym w pkt 5.1.2.3:

5.5.1.1. wykonanie co najmniej 2 robót budowlanych polegających na budowie lub przebudowie kubaturowego obiektu budowlanego o wartości co najmniej 2 500 000 PLN brutto (dla robót budowlanych rozliczanych w innych walutach niż PLN równowartość co najmniej 2 500 000,00 PLN brutto wg średniego

ZP-P-I.271.1.90..2017	Specyfikacja Istotnych Warunków Zamówienia	Strona 3 z 24
-----------------------	--	---------------

Numer mdok 122041/10/2017



kursu NBP na dzień zawarcia umów) każda robota budowlana w w okresie ostatnich pięciu lat przed terminem składania ofert, a jeżeli okres prowadzenia działalności jest krótszy, w tym okresie

5.5.1.2. dysponowanie osobą/ami posiadającą/yami odpowiednie uprawnienia budowlane wykonawcze bez ograniczeń w specjalności:

a) konstrukcyjno - budowlanej przy czym osoba ta musi posiadać co najmniej 3-letnie doświadczenie w pełnieniu funkcji kierownika budowy, liczone od dnia uzyskania uprawnień,

b) inżynierskiej drogowej przy czym osoba ta musi posiadać co najmniej 3-letnie doświadczenie w pełnieniu funkcji kierownika budowy, liczone od dnia uzyskania uprawnień,

c) instalacyjnej w zakresie sieci, instalacji i urządzeń cieplnych, wentylacyjnych, wodociągowych i kanalizacyjnych przy czym osoba ta musi posiadać co najmniej 3-letnie doświadczenie w pełnieniu funkcji kierownika budowy, liczone od dnia uzyskania uprawnień,

d) instalacyjnej w zakresie sieci, instalacji i urządzeń elektrycznych, elektroenergetycznych oraz telekomunikacyjnych przy czym osoba ta musi posiadać co najmniej 3-letnie doświadczenie w pełnieniu funkcji kierownika budowy, liczone od dnia uzyskania uprawnień,

(podstawa prawna art. 14 ustawy Prawo budowlane z dnia 7 lipca 1994 r. t. j. Dz. U. z 2016 r. poz. 290).

5.6. Wykonawca może w celu potwierdzenia spełniania warunków udziału w postępowaniu, w stosownych sytuacjach oraz w odniesieniu do konkretnego zamówienia, lub jego części, polegać na zdolnościach technicznych lub zawodowych lub sytuacji finansowej lub ekonomicznej innych podmiotów, niezależnie od charakteru prawnego łączących go z nim stosunków prawnych.

5.7. W przypadku wykonawców wspólnie ubiegających się o udzielenie zamówienia:

5.7.1. warunki udziału w postępowaniu, muszą zostać spełnione przez wykonawców łącznie.

5.7.2. brak podstaw do wykluczenia z postępowania o udzielenie zamówienia musi zostać wykazany przez każdego z wykonawców.

5.8 Zapis pkt 15 w warunkach technicznych na przebudowę sieci telekomunikacyjnej wydanych przez Orange Polska S.A. dla budowy Zespołu Szkół Samochodowych o treści

ZP-P-I.271.1.90.2017	Specyfikacja Istotnych Warunków Zamówienia	Strona 4 z 24
----------------------	--	---------------

Numer mdok 122041/10/2017



„Orange Polska S.A. zastrzega sobie prawo do odmowy wydania zgody na prowadzenie prac związanych z budową lub przebudową sieci, gdy jako wykonawca wskazany będzie podmiot, który w okresie ostatnich 24 miesięcy wyrządził dla Orange Polska S.A. Szkodę poprzez niewykonanie lub nienależyte wykonanie umowy dotyczącej sieci Orange Polska S.A lub z którym w tym okresie Orange Polska S.A rozwiązała taką umowę lub odstąpiła od niej z winy tego wykonawcy” nie stanowi warunku udziału w postępowaniu.

6. Wykaz oświadczeń lub dokumentów, potwierdzających spełnianie warunków udziału w postępowaniu oraz brak podstaw wykluczenia.

6.1. Oświadczenia lub dokumenty składane wraz z ofertą.

6.1.1. Wykaz oświadczeń lub dokumentów składanych przez wykonawcę w celu wstępnego potwierdzenia, że nie podlega on wykluczeniu oraz spełnia warunki udziału w postępowaniu oraz spełnia kryteria selekcji:

6.1.1.1. Oświadczenie o niepodleganiu wykluczeniu oraz spełnieniu warunków udziału w postępowaniu (wg załącznika nr 2).

6.1.1.2. Wykonawca, który podlega wykluczeniu na podstawie art. 24 ust. 1 pkt 13 i 14 oraz 16–20 lub ust. 5, może przedstawić dowody na to, że podjęte przez niego środki są wystarczające do wykazania jego rzetelności, w szczególności udowodnić naprawienie szkody wyrządzonej przestępstwem lub przestępstwem skarbowym, zadośćuczynienie pieniężne za doznaną krzywdę lub naprawienie szkody, wyczerpujące wyjaśnienie stanu faktycznego oraz współpracę z organami ścigania oraz podjęcie konkretnych środków technicznych, organizacyjnych i kadrowych, które są odpowiednie dla zapobiegania dalszym przestępstwom lub przestępstwom skarbowym lub nieprawidłowemu postępowaniu wykonawcy. Przepisu zdania pierwszego nie stosuje się, jeżeli wobec wykonawcy, będącego podmiotem zbiorowym, orzeczono prawomocnym wyrokiem sądu zakaz ubiegania się o udzielenie zamówienia oraz nie upłynął określony w tym wyroku okres obowiązywania tego zakazu.

6.1.1.3. Wykonawca, który polega na zdolnościach lub sytuacji innych podmiotów, musi udowodnić zamawiającemu, że realizując zamówienie, będzie dysponował niezbędnymi zasobami tych podmiotów, w szczególności przedstawiając zobowiązanie tych podmiotów do oddania mu do dyspozycji niezbędnych zasobów



na potrzeby realizacji zamówienia. W celu oceny, czy wykonawca polegając na zdolnościach lub sytuacji innych podmiotów na zasadach określonych w art. 22a ustawy, będzie dysponował niezbędnymi zasobami w stopniu umożliwiającym należyte wykonanie zamówienia publicznego oraz oceny, czy stosunek łączący wykonawcę z tymi podmiotami gwarantuje rzeczywisty dostęp do ich zasobów, dokument, musi określać w szczególności:

- a) zakres dostępnych wykonawcy zasobów innego podmiotu;
- b) sposób wykorzystania zasobów innego podmiotu, przez wykonawcę, przy wykonywaniu zamówienia publicznego;
- c) zakres i okres udziału innego podmiotu przy wykonywaniu zamówienia publicznego;
- d) czy podmiot, na zdolnościach którego wykonawca polega w odniesieniu do warunków udziału w postępowaniu dotyczących wykształcenia, kwalifikacji zawodowych lub doświadczenia, zrealizuje roboty budowlane lub usługi, których wskazane zdolności dotyczą.

6.1.2. W przypadku wykonawców wspólnie ubiegających się o udzielenie zamówienia:

6.1.2.1. oświadczenie wymagane w pkt 6.1.1.1 winien złożyć każdy wykonawca. Dokumenty te potwierdzają spełnianie warunków udziału w postępowaniu oraz brak podstaw wykluczenia w zakresie, w którym każdy z wykonawców wykazuje spełnianie warunków udziału w postępowaniu oraz brak podstaw wykluczenia.

6.1.2.2. dokumenty i oświadczenia wymagane w pkt 6.1.1.3 winny być złożone wspólnie przez wykonawców.

6.1.3. Oświadczenie, o którym mowa w pkt 6.1.1.1 składa się w formie pisemnej albo w postaci elektronicznej.

6.1.4. Oświadczenia wymienione w pkt 6.1.1.3 dotyczące wykonawcy i innych podmiotów, na których zdolnościach lub sytuacji polega wykonawca na zasadach określonych w art. 22a ustawy składane są w oryginale.

6.1.5. Poświadczenia za zgodność z oryginałem dokonuje odpowiednio wykonawca, podmiot, na którego zdolnościach lub sytuacji polega wykonawca, wykonawcy wspólnie ubiegający się o udzielenie zamówienia publicznego albo podwykonawca, w zakresie dokumentów, które każdego

ZP-P-I.271.1.90.2017	Specyfikacja Istotnych Warunków Zamówienia	Strona 6 z 24
----------------------	--	---------------

Numer mdok 122041/10/2017

z nich dotyczą.

6.1.6. Poświadczenie za zgodność z oryginałem następuje w formie pisemnej lub w formie elektronicznej.

6.1.7. Dokumenty sporządzone w języku obcym są składane wraz z tłumaczeniem na język polski.

6.2. Wykonawca, w terminie 3 dni od zamieszczenia na stronie internetowej informacji, o której mowa w art. 86 ust. 5, przekazuje zamawiającemu oświadczenie o przynależności lub braku przynależności do tej samej grupy kapitałowej, o której mowa w art. 24 ust. 1 pkt 23 ustawy. Wraz ze złożeniem oświadczenia, wykonawca może przedstawić dowody, że powiązania z innym wykonawcą nie prowadzą do zakłócenia konkurencji w postępowaniu o udzielenie zamówienia.

6.2.1. W przypadku wykonawców wspólnie ubiegających się o udzielenie zamówienia oświadczenie wymagane w pkt 6.2 winien złożyć każdy wykonawca..

6.2.2. Oświadczenie, o którym mowa w pkt 6.2 składane są w oryginale.

6.2.3. Dokumenty sporządzone w języku obcym są składane wraz z tłumaczeniem na język polski.

6.3. Oświadczenia lub dokumenty składane na wezwanie zamawiającego przez wykonawcę, którego oferta została najwyżej oceniona

6.3.1. Wykaz oświadczeń lub dokumentów, składanych przez wykonawcę w postępowaniu na wezwanie zamawiającego w celu potwierdzenia okoliczności, o których mowa w art. 25 ust. 1 pkt 3 ustawy:

6.3.1.1. Oświadczenie wykonawcy o przynależności albo braku przynależności do tej samej grupy kapitałowej; w przypadku przynależności do tej samej grupy kapitałowej wykonawca może złożyć wraz z oświadczeniem dokumenty bądź informacje potwierdzające, że powiązania z innym wykonawcą nie prowadzą do zakłócenia konkurencji w postępowaniu.

6.3.1.2. Odpis z właściwego rejestru lub z centralnej ewidencji i informacji o działalności gospodarczej, jeżeli odrębne przepisy wymagają wpisu do rejestru lub ewidencji, w celu potwierdzenia braku podstaw wykluczenia na podstawie art. 24 ust. 5 pkt 1 ustawy.

6.3.2. Jeżeli wykonawca ma siedzibę lub miejsce zamieszkania poza terytorium Rzeczypospolitej Polskiej, zamiast dokumentów, o których mowa w pkt 6.3.1.2 składa dokument wystawiony w kraju, w którym wykonawca ma siedzibę lub miejsce zamieszkania, potwierdzający, że nie otwarto jego

ZP-P-I.271.1.90.2017	Specyfikacja Istotnych Warunków Zamówienia	Strona 7 z 24
----------------------	--	---------------

Numer mdok 122041/10/2017



likwidacji ani nie ogłoszono upadłości.

6.3.3. Dokument, o którym mowa w pkt 6.3.2, powinien być wystawiony nie wcześniej niż 6 miesięcy przed upływem terminu składania ofert.

6.3.4. Jeżeli w kraju, w którym wykonawca ma siedzibę lub miejsce zamieszkania lub miejsce zamieszkania ma osoba, której dokument dotyczy, nie wydaje się dokumentów, o których mowa w pkt 6.3.2, zastępuje się je dokumentem zawierającym odpowiednio oświadczenie wykonawcy, ze wskazaniem osoby albo osób uprawnionych do jego reprezentacji, lub oświadczenie osoby, której dokument miał dotyczyć, złożone przed notariuszem lub przed organem sądowym, administracyjnym albo organem samorządu zawodowego lub gospodarczego właściwym ze względu na siedzibę lub miejsce zamieszkania wykonawcy lub miejsce zamieszkania tej osoby. Przepis pkt 6.3.3 stosuje się.

6.3.5. Wykaz oświadczeń lub dokumentów składanych przez wykonawcę w postępowaniu na wezwanie zamawiającego w celu potwierdzenia okoliczności, o których mowa w art. 25 ust. 1 pkt 1 ustawy:

6.3.5.1. Wykaz robót budowlanych wykonanych nie wcześniej niż w okresie ostatnich 5 lat przed upływem terminu składania ofert, a jeżeli okres prowadzenia działalności jest krótszy – w tym okresie, wraz z podaniem ich rodzaju, wartości, daty, miejsca wykonania i podmiotów, na rzecz których roboty te zostały wykonane, potwierdzający wykonanie co najmniej 2 robót budowlanych polegających na budowie lub przebudowie kubaturowego obiektu budowlanego o wartości co najmniej 2 500 000 PLN brutto (dla robót budowlanych rozliczanych w innych walutach niż PLN równowartość co najmniej 2 500 000,00 PLN brutto wg średniego kursu NBP na dzień zawarcia umów) każda robota budowlana z załączeniem dowodów określających czy te roboty budowlane zostały wykonane należycie, w szczególności informacji o tym czy roboty zostały wykonane zgodnie z przepisami prawa budowlanego i prawidłowo ukończone, przy czym dowodami, o których mowa, są referencje bądź inne dokumenty wystawione przez podmiot, na rzecz którego roboty budowlane były wykonywane, a jeżeli z uzasadnionej przyczyny o obiektywnym charakterze wykonawca nie jest w stanie uzyskać tych dokumentów – inne dokumenty.

6.3.5.2. Wykaz osób, skierowanych przez wykonawcę do realizacji zamówienia publicznego, w szczególności odpowiedzialnych za

ZP-P-I.271.1.90..2017	Specyfikacja Istotnych Warunków Zamówienia	Strona 8 z 24
-----------------------	--	---------------

Numer mdok 122041/10/2017



kierowanie robotami budowlanymi, wraz z informacjami na temat ich uprawnień, doświadczenia niezbędnych do wykonania zamówienia publicznego, a także zakresu wykonywanych przez nie czynności oraz informacją o podstawie do dysponowania tymi osobami potwierdzający dysponowanie osobą/ami posiadającą/yymi odpowiednie uprawnienia budowlane wykonawcze bez ograniczeń w specjalności:

a) konstrukcyjno-budowlanej przy czym osoba ta musi posiadać co najmniej 3-letnie doświadczenie w pełnieniu funkcji kierownika budowy, liczone od dnia uzyskania uprawnień,

b) inżynierskiej drogowej przy czym osoba ta musi posiadać co najmniej 3-letnie doświadczenie w pełnieniu funkcji kierownika budowy, liczone od dnia uzyskania uprawnień,

c) instalacyjnej w zakresie sieci, instalacji i urządzeń ciepłych, wentylacyjnych, wodociągowych i kanalizacyjnych przy czym osoba ta musi posiadać co najmniej 3-letnie doświadczenie w pełnieniu funkcji kierownika budowy, liczone od dnia uzyskania uprawnień,

d) instalacyjnej w zakresie sieci, instalacji i urządzeń elektrycznych, elektroenergetycznych oraz telekomunikacyjnych przy czym osoba ta musi posiadać co najmniej 3-letnie doświadczenie w pełnieniu funkcji kierownika budowy, liczone od dnia uzyskania uprawnień,

6.3.6. Wykonawca, który polega na zdolnościach lub sytuacji innych podmiotów na zasadach określonych w pkt 6.1.1.3, przedstawia w odniesieniu do tych podmiotów dokument wymieniony w pkt 6.3.1.2.

6.3.7. Wykonawca wpisany do urzędowego wykazu zatwierdzonych wykonawców lub wykonawca certyfikowany przez jednostki certyfikujące spełniające wymogi europejskich norm certyfikacji może złożyć zaświadczenie o wpisie do urzędowego wykazu wydane przez właściwy organ lub certyfikat wydany przez właściwą jednostkę certyfikującą kraju, w którym wykonawca ten ma siedzibę lub miejsce zamieszkania, wskazujące na dokumenty stanowiące podstawę wpisu lub uzyskania certyfikacji, w miejsce odpowiednich dokumentów wymienionych w pkt 6.3.1 oraz pkt 6.3.5.1- 6.3.5.2.

6.3.8. W przypadku wskazania przez wykonawcę dostępności oświadczeń lub dokumentów, o których mowa w pkt 6.3.1, 6.3.2, 6.3.4 i 6.3.5, w formie elektronicznej pod określonymi adresami internetowymi ogólnodostępnych

ZP-P-I.271.1.90..2017	Specyfikacja Istotnych Warunków Zamówienia	Strona 9 z 24
-----------------------	--	---------------

Numer mdok 122041/10/2017

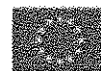
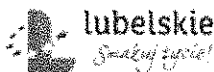

i bezpłatnych baz danych, zamawiający żąda od wykonawcy przedstawienia tłumaczenia na język polski wskazanych przez wykonawcę i pobranych samodzielnie przez zamawiającego dokumentów.

6.3.9. W przypadku wykonawców wspólnie ubiegających się o udzielenie zamówienia:

6.3.9.1. dokumenty i oświadczenia wymagane w pkt 6.3.1, 6.3.2, 6.3.4 winien złożyć każdy wykonawca.

6.3.9.2. dokumenty i oświadczenia wymagane w pkt 6.3.5 winny być złożone wspólnie przez wykonawców.

6.3.10. Oświadczenia wymienione w pkt 6.3.1.1, 6.3.4, 6.3.5.1-6.3.5.2 dotyczące wykonawcy i innych podmiotów, na których zdolnościach lub sytuacji polega wykonawca na zasadach określonych w art. 22a ustawy składane są w oryginale.

6.3.11. Dokumenty inne niż oświadczenia, o których mowa w pkt 6.3.10, wymienione w pkt 6.3.1.2, 6.3.2, 6.3.5.1, 6.3.7 składane są w oryginale lub kopii poświadczonej za zgodność z oryginałem.

6.4. Poświadczenia za zgodność z oryginałem dokonuje odpowiednio wykonawca, podmiot, na którego zdolnościach lub sytuacji polega wykonawca, wykonawcy wspólnie ubiegający się o udzielenie zamówienia publicznego albo podwykonawca, w zakresie dokumentów, które każdego z nich dotyczą.

6.5. Poświadczenie za zgodność z oryginałem następuje w formie pisemnej lub w formie elektronicznej.

6.6. Dokumenty sporządzone w języku obcym są składane wraz z tłumaczeniem na język polski.

6.7. W przedmiotowym postępowaniu zostanie zastosowana procedura określona w art. 24aa ustawy. Zamawiający najpierw dokona ceny ofert a następnie zbada, czy Wykonawca, którego oferta została oceniona jako najkorzystniejsza, nie podlega wykluczeniu oraz spełnia warunki udziału w postępowaniu. (Zgodnie z art. 25a ust. 1 ustawy Wykonawca składa wraz z ofertą oświadczenia aktualne na dzień składania ofert w zakresie wskazanym w pkt 6.1.1.1 W pierwszej kolejności Zamawiający dokonuje oceny ofert pod kątem przesłanek odrzucenia oferty (art. 89 ust. 1 ustawy) oraz kryteriów oceny ofert, a dopiero potem, wyłącznie w odniesieniu do Wykonawcy, którego oferta została oceniona jako najkorzystniejsza, dokonuje oceny podmiotowej Wykonawcy tj. bada oświadczenie wstępne, a następnie w trybie art. 26 ust. 2 ustawy żąda przedłożenia dokumentów określonych w pkt 6.3 i 10.8 SIWZ).

ZP-P-I.271.1.90.2017	Specyfikacja Istotnych Warunków Zamówienia	Strona 10 z 24
----------------------	--	----------------

Numer mdok 122041/10/2017

7. Informacje o sposobie porozumiewania się zamawiającego z wykonawcami oraz przekazywania oświadczeń lub dokumentów, wskazanie osób uprawnionych do porozumiewania się z wykonawcami oraz adres poczty elektronicznej lub strony internetowej zamawiającego.

7.1. W niniejszym postępowaniu wszelkie oświadczenia, wnioski, zawiadomienia oraz informacje należy przekazywać pisemnie, faksem lub drogą elektroniczną, z zastrzeżeniem dokumentów i oświadczeń wymienionych w pkt 6 oraz 10.5.

7.2. Oświadczenia, wnioski, zawiadomienia oraz informacje należy przekazywać do zamawiającego:

a) za pomocą telefaksu na nr 81 466 30 01

b) drogą elektroniczną na e-mail: zamowienia@lublin.eu

c) pisemnie na adres – Urząd Miasta Lublin, Biuro Zamówień Publicznych - 20-080 Lublin, Pl. Litewski 1.

7.3. Wszelkie oświadczenia, wnioski, zawiadomienia oraz informacje przekazywane przez wykonawcę powinny być podpisane przez osobę upoważnioną do występowania w imieniu wykonawcy albo przez osobę umocowaną przez osobę uprawnioną, a w przypadku osób fizycznych przez wykonawcę albo przez osobę umocowaną przez wykonawcę. W przypadku wykonawców wspólnie ubiegających się o udzielenie zamówienia oświadczenia, wnioski, zawiadomienia oraz informacje powinny być podpisane przez pełnomocnika.

7.4. Zamawiający udzieli wyjaśnień dotyczących treści specyfikacji istotnych warunków zamówienia niezwłocznie, jednak nie później niż 2 dni przed upływem terminu składania ofert, pod warunkiem że wnioski o wyjaśnienie treści specyfikacji istotnych warunków zamówienia wpłynęły do zamawiającego nie później niż do końca dnia 06.11.2017 r.

7.5. Osobami upoważnionymi do kontaktowania się z wykonawcami są:

7.5.1. W zakresie przedmiotu zamówienia:

p. Zbigniew Węgiel - branża budowlana – Wydział Inwestycji i Remontów Urzędu Miasta Lublin, ul. Podwale 3 pokój 232, telefon 81 466 24 31.

p. Edward Sobolczyk - branża elektryczna – Wydział Inwestycji i Remontów Urzędu Miasta Lublin, ul. Podwale 3 pokój 245 , telefon 81 466 24 30.

p. Aneta Tołysz - branża sanitarna - Wydział Inwestycji i Remontów Urzędu Miasta Lublin, ul. Podwale 3 pokój 247, telefon 81 466 24 67.

7.5.2. W zakresie procedury: p. Małgorzata Kubiczek – Biuro Zamówień



Publicznych Urzędu Miasta Lublin, Plac Litewski 1, pokój nr 3, telefon 81 466 30 13.

7.6. Adres strony internetowej, na której zamieszczone jest ogłoszenie o zamówieniu oraz specyfikacja istotnych warunków zamówienia: www.bip.lublin.eu w zakładce Zamówienia Publiczne/Roboty budowlane. Na stronie tej zamawiający będzie zamieszczał również inne informacje wymagane prawem zamówień publicznych związane z niniejszym postępowaniem.

8. Wymagania dotyczące wadium.

- 8.1. Składający ofertę winien wnieść wadium przed upływem terminu składania ofert, w wysokości 70.000 zł (słownie: siedemdziesiąt tysięcy złotych)
- 8.2. Wadium może być wnoszone w następujących formach:
 - a) pieniądzu;
 - b) poręczeniach bankowych lub poręczeniach spółdzielczej kasy oszczędnościowo-kredytowej, z tym że poręczenie kasy jest zawsze poręczeniem pieniężnym;
 - c) gwarancjach bankowych;
 - d) gwarancjach ubezpieczeniowych;
 - e) poręczeniach udzielanych przez podmioty, o których mowa w art. 6b ust. 5 pkt 2 ustawy z dnia 9 listopada 2000 r. o utworzeniu Polskiej Agencji Rozwoju Przedsiębiorczości (Dz. U. Nr 109, poz. 1158, z późn. zm.).
- 8.3. Wadium wnoszone w pieniądzu należy wpłacić przelewem na konto Zamawiającego: Bank PEKAO S.A. nr konta 77 1240 1503 1111 0010 0125 3875, tytułem „**Wadium: Budowa stacji diagnostycznej przy Zespole Szkół Samochodowych przy ul Popiełuszki 3 w Lublinie – zadanie inwestycyjne pn.: „Poprawa warunków kształcenia zawodowego poprzez budowę i wyposażenie stacji diagnostycznej przy Zespole Szkół Samochodowych w Lublinie”**”. Za termin wniesienia wadium przyjmuje się datę uznania rachunku Zamawiającego.
- 8.4. W przypadku wniesienia wadium w formie gwarancji lub poręczenia dokument wadium należy złożyć w Biurze Zamówień Publicznych, Plac Litewski 1, pokój nr 3 przed upływem terminu składania ofert.
- 8.5. Wadium wniesione w formie gwarancji ubezpieczeniowej lub bankowej będzie akceptowane pod warunkiem, że jest zgodne z Prawem zamówień publicznych,

ZP-P-I.271.1.90..2017	Specyfikacja Istotnych Warunków Zamówienia	Strona 12 z 24
-----------------------	--	----------------

Numer mdok 122041/10/2017



a w szczególności:

8.5.1. gwarancja będzie zawierała wszystkie przypadki utraty wadium przez wykonawcę określone w art. 46 ust. 4a i ust. 5 Prawa zamówień publicznych

8.5.2. okres ważności gwarancji będzie nie krótszy niż okres związania ofertą określony w specyfikacji istotnych warunków zamówienia

8.6. Wadium wniesione w formie poręczenia bankowego, poręczenia spółdzielczej kasy oszczędnościowo-kredytowej lub poręczenia udzielonego przez podmiot, o którym mowa w art. 6b ust. 5 pkt 2 ustawy z dnia 9 listopada 2000 r. o utworzeniu Polskiej Agencji Rozwoju Przedsiębiorczości będzie akceptowane pod warunkiem, że jest zgodne z Prawem zamówień publicznych, a w szczególności:

8.6.1. poręczenie będzie zawierało wszystkie przypadki utraty wadium przez wykonawcę określone w art. 46 ust. 4a i ust. 5 Prawa zamówień publicznych,

8.6.2. poręczenie będzie zawierało określony datą termin odpowiedzialności, nie krótszy niż okres związania ofertą określony w specyfikacji istotnych warunków zamówienia.

9. Termin związania ofertą.

Każdy wykonawca będzie związany swoją ofertą 30 dni od upływu terminu składania ofert.

10. Opis sposobu przygotowania ofert.

10.1. Ofertę należy napisać pismem czytelnym w języku polskim. Dokumenty składające się na ofertę sporządzone w języku obcym winny być składane wraz z tłumaczeniem na język polski.

10.2. Ofertę należy sporządzić zgodnie z wymaganiami umieszczonymi w specyfikacji oraz dołączyć wszystkie wymagane dokumenty i oświadczenia.

10.3. Każdy wykonawca może złożyć w niniejszym postępowaniu tylko jedną ofertę.

10.4. Ofertę należy złożyć w trwale zamkniętej kopercie za pośrednictwem operatora pocztowego w rozumieniu ustawy z dnia 23 listopada 2012 r. – Prawo pocztowe, osobiście lub za pośrednictwem postańca. Koperta powinna być:

10.4.1. Zaadresowana na adres:

ZP-P-I.271.1.90..2017	Specyfikacja Istotnych Warunków Zamówienia	Strona 13 z 24
-----------------------	--	----------------

Numer mdok 122041/10/2017



Urząd Miasta Lublin, Biuro Zamówień Publicznych

Plac Litewski 1, 20-080 Lublin, pokój nr 3

10.4.2. Oznakowana:

OFERTA - „Budowa stacji diagnostycznej przy Zespole Szkół Samochodowych przy ul Popiełuszki 3 w Lublinie – zadanie inwestycyjne pn.: „Poprawa warunków kształcenia zawodowego poprzez budowę i wyposażenie stacji diagnostycznej przy Zespole Szkół Samochodowych w Lublinie” - Nr sprawy: ZP-P-I.271.1.90.2017. Nie otwierać przed terminem otwarcia ofert.”

10.4.3. Opatrzona nazwą i dokładnym adresem wykonawcy.

10.5. Wykonawcy zobowiązani są złożyć następujące dokumenty oraz oświadczenia:

10.5.1. Oświadczenie i dokumenty wymagane w pkt 6.1 specyfikacji istotnych warunków zamówienia.

10.5.2. Formularz ofertowy (wg załącznika nr 3) - w przypadku składania oferty przez podmioty występujące wspólnie należy podać nazwy (firmy) oraz dokładne adresy wszystkich wykonawców składających ofertę wspólną.

10.5.3. Oświadczenie o części zamówienia, której wykonanie, wykonawca zamierza powierzyć podwykonawcom oraz o firmach podwykonawców (wg załącznika nr 4) - w przypadku powierzenia przez wykonawcę części zamówienia podwykonawcom.

10.5.4. Opis „rozwiązań równoważnych” potwierdzający równoważność oferowanych przez Wykonawcę rozwiązań w stosunku do rozwiązań opisanych w specyfikacji istotnych warunków zamówienia (zał. Nr 1) – w sytuacji, gdy wykonawca oferuje rozwiązania równoważne.

10.5.5. Pełnomocnictwo do reprezentowania w postępowaniu albo do reprezentowania w postępowaniu i zawarcia umowy - w przypadku wykonawców wspólnie ubiegających się o udzielenie zamówienia zgodnie z art. 23 ustawy Prawo zamówień publicznych (dotyczy również wspólników spółki cywilnej).

10.5.6. Pełnomocnictwo do występowania w imieniu wykonawcy - w przypadku gdy dokumenty składające się na ofertę podpisuje osoba, której umocowanie do reprezentowania wykonawcy nie będzie wynikać odpowiednio z właściwego rejestru lub z centralnej ewidencji i informacji o działalności gospodarczej.

10.6. Dokumenty o których mowa w pkt 10.5.2-10.5.4 winny być składane w formie pisemnej. Dokumenty winny być podpisane przez osobę upoważnioną do

ZP-P-I.271.1.90.2017	Specyfikacja Istotnych Warunków Zamówienia	Strona 14 z 24
----------------------	--	----------------

Numer mdok 122041/10/2017

występowania w imieniu wykonawcy albo przez osobę umocowaną przez osobę uprawnioną, a w przypadku osób fizycznych przez wykonawcę albo przez osobę umocowaną przez wykonawcę. W przypadku wykonawców wspólnie ubiegających się o udzielenie zamówienia dokumenty i oświadczenia składające się na ofertę powinny być podpisane przez pełnomocnika.

10.7. Pełnomocnictwo, o którym mowa w pkt 10.5.5 i 10.5.6 powinno być przedstawione w formie oryginału lub kopii poświadczonej przed notariuszem.

10.8. Oświadczenia lub dokumenty składane na wezwanie zamawiającego przez wykonawcę, którego oferta została najwyżej oceniona.

10.8.1. W sytuacji, gdy Wykonawca oferuje rozwiązania równoważne składając Opis „rozwiązań równoważnych”, o którym mowa w pkt. 10.5.4. w celu potwierdzenia okoliczności, o których mowa w art. 25 ust. 1 pkt 2 ustawy składa:

10.8.1.1. Dokumenty – dowody, dotyczące oferowanych „rozwiązań równoważnych”, potwierdzające równoważność oferowanych przez Wykonawcę rozwiązań w stosunku do rozwiązań opisanych w specyfikacji istotnych warunków zamówienia (zał. Nr 1) .

10.9. Dokumenty, o których mowa w pkt 10.8.1.1 składane są w oryginale lub kopii poświadczonej za zgodność z oryginałem.

10.10. Poświadczenia za zgodność z oryginałem dokonuje wykonawca.

10.11. Poświadczenie za zgodność z oryginałem następuje w formie pisemnej lub w formie elektronicznej.

10.12. Dokumenty sporządzone w języku obcym są składane wraz z tłumaczeniem na język polski.

10.13. Poprawki powinny być naniesione czytelnie oraz opatrzone podpisem/parafą osoby upoważnionej.

10.14. Ponadto zaleca się spięcie na trwałe wszystkich dokumentów, załączenie spisu treści oferty, ułożenie wszystkich wymaganych dokumentów zgodnie z kolejnością podaną w specyfikacji oraz ponumerowanie wszystkich stron oferty.

11. Miejsce oraz termin składania i otwarcia ofert.

11.1. Oferty należy składać w Biurze Zamówień Publicznych Urzędu Miasta - Lublin, Plac Litewski 1, pokój nr 3.

ZP-P-I.271.1.90..2017	Specyfikacja Istotnych Warunków Zamówienia	Strona 15 z 24
-----------------------	--	----------------

Numer mdok 122041/10/2017



11.2. W postępowaniu wezmą udział tylko te oferty, które wpłyną do Zamawiającego do dnia 13.11.2017 r. do godz. 11:30 na adres wskazany w pkt 11.1 Decydujące znaczenie dla oceny zachowania powyższego terminu ma data i godzina wpływu oferty na adres wskazany w pkt 11.1, a nie data jej wysłania przesyłką pocztową czy kurierską.

11.3. Otwarcie ofert nastąpi w Biurze Zamówień Publicznych Urzędu Miasta Lublin, Pl. Litewski 1, pokój 302 dnia 13.11.2017 r. o godzinie 12:00.

12. Opis sposobu obliczenia ceny.

12.1. Oferta musi zawierać ostateczną sumaryczną cenę obejmującą wszystkie koszty związane z realizacją zadania niezbędne do jego wykonania z uwzględnieniem wszystkich opłat i podatków (w tym podatek VAT w wysokości 23 % roboty budowlane oraz 8% na roboty w zakresie zieleni - dotyczy podmiotu będącego czynnym podatnikiem podatku VAT) w szczególności:

- 1) koszty zagospodarowania, zabezpieczenia i oznakowania terenu budowy oraz organizacji i utrzymania jego zaplecza, w tym podłączenia i zużycia na cele budowy wody i energii elektrycznej oraz telefonów,
- 2) koszty ubezpieczenia przedmiotu umowy, w tym ubezpieczenia terenu budowy od wszelkich szkód, które mogą zaistnieć w związku z określonymi zdarzeniami losowymi oraz od odpowiedzialności cywilnej dotyczącej ludzi, robót, urządzeń i sprzętu budowy oraz wszelkiego mienia ruchomego związanego bezpośrednio z wykonywaniem robót od kradzieży, ognia i innych zdarzeń losowych, a także od odpowiedzialności cywilnej za szkody i od następstw nieszczęśliwych wypadków dotyczących pracowników i osób trzecich, a powstałych w związku z prowadzonymi robotami budowlanymi, w tym ruchem pojazdów mechanicznych,
- 3) koszty wykonania robót budowlanych,
- 4) koszty dozoru budowy,
- 5) koszty opracowania projektu tymczasowej organizacji ruchu i oznakowania drogowego na czas prowadzenia robót,
- 6) koszty organizacji ruchu oraz umieszczenia i utrzymania oznakowania drogowego przez czas prowadzenia robót,
- 7) koszty zajęcia chodnika, pasa drogowego i innych terenów na cele budowy,

ZP-P-1.271.1.90..2017	Specyfikacja Istotnych Warunków Zamówienia	Strona 16 z 24
-----------------------	--	----------------

Numer mdok 122041/10/2017

- 8) koszty zapewnienia kompleksowej obsługi geodezyjnej prowadzonych robót w liniach regulujących własności,
- 9) koszty dostarczenia, zainstalowania, obsługi i utrzymania przez cały okres trwania robót, wszelkich urządzeń zabezpieczających,
- 10) koszty zabezpieczenia istniejącej infrastruktury technicznej,
- 11) koszty uzyskania wszelkich uzgodnień i pozwoleń na wywóz nieczystości stałych i płynnych oraz na bezpieczne i prawidłowe odprowadzanie wód gruntowych i opadowych z całego terenu budowy oraz miejsc związanych z prowadzeniem robót w sposób zabezpieczający roboty oraz otoczenie przed uszkodzeniem,
- 12) koszty związane z gromadzeniem, transportowaniem, zagospodarowaniem i przekazaniem do utylizacji odpadów,
- 13) koszty wszelkich niezbędnych pomiarów, prób i badań,
- 14) koszty wywozu i zagospodarowania nadmiaru ziemi po robotach ziemnych oraz materiałów rozbiórkowych,
- 15) koszty wycięcia drzew i krzewów kolidujących z projektowanym obiektem oraz wywozu drewna poza teren budowy i zagospodarowania go lub utylizacji, nasadzenia drzew i krzewów,
- 16) koszty odtworzenia rozebranych elementów pasów drogowych po wykonanych robotach w drogach,
- 17) koszty przeprowadzenia i udokumentowania próby szczelności sieci oraz wykonania monitoringu telewizyjnego sieci kanalizacyjnej sanitarnej i deszczowej wraz z zapisem (rejestracją) obrazu,
- 18) koszty przygotowania „Instrukcji użytkownika i eksploatacji obiektu”, a także przeszkolenia w tym zakresie użytkownika,
- 19) koszty przygotowania kompletnej dokumentacji powykonawczej, obejmującej także inwentaryzację powykonawczą, w tym inwentaryzację organizacji ruchu,
- 20) koszty ochrony znaków geodezyjnych, a w przypadku uszkodzenia lub zniszczenia znaku geodezyjnego, koszty odtworzenia lub wznowienia znaku przez uprawnionego wykonawcę geodezyjnego,
- 21) koszty wykonania tablicy informacyjnej oraz tablicy pamiątkowej

ZP-P-I.271.1.90.2017	Specyfikacja Istotnych Warunków Zamówienia	Strona 17 z 24
----------------------	--	----------------

Numer mdok 122041/10/2017



- 22) koszty uporządkowania terenu budowy i jego zaplecza łącznie z przywróceniem otoczenia inwestycji do stanu pierwotnego,
- 23) koszty wynikające z udzielonej gwarancji,
- 24) należny zgodnie z obowiązującymi przepisami podatek VAT (8 i 23 %) - *dotyczy podmiotu będącego czynnym podatnikiem podatku VAT,*
- 25) koszty wynikające z warunków określonych przez Orange
- 26) wszelkie inne koszty nie wymienione wyżej, a związane z realizacją przedmiotu umowy wynikające z postanowień umowy, dokumentacji projektowej, specyfikacji technicznej wykonania i odbioru robót budowlanych oraz z obowiązujących w tym zakresie przepisów, norm, decyzji, warunków technicznych, zasad współczesnej wiedzy technicznej i sztuki budowlanej, a także z technologii wykonania robót, konieczne dla prawidłowej realizacji przedmiotu umowy tj. dla osiągnięcia rezultatów rzeczowych określonych niniejszą umową i dokumentacją projektową,

*a w przypadku wskazania przez **Wykonawcę** w ofercie rozwiązań równoważnych, także:*

- 27) koszty wprowadzenia rozwiązań równoważnych, w tym koszty dostosowania dokumentacji projektowej do zaoferowanych materiałów, urządzeń lub rozwiązań równoważnych.

12.2. Wszelkie obliczenia należy dokonać z dokładnością do pełnych groszy (z dokładnością do dwóch miejsc po przecinku, zarówno przy kwotach netto, VAT i brutto), przy czym końcówki poniżej 0,5 grosza pomija się, a końcówki 0,5 grosza i wyższe zaokrągla się do 1 grosza.

13. Opis kryteriów, którymi zamawiający będzie się kierował przy wyborze oferty, wraz z podaniem wag tych kryteriów i sposobu oceny ofert

13.1. Cena – 60 %.

13.1.1. W powyższym kryterium oceniana będzie cena brutto oferty. Wykonawcy będą oceniani wg następującego wzoru:

Najniższa cena

ZP-P-I.271.1.90..2017	Specyfikacja Istotnych Warunków Zamówienia	Strona 18 z 24
-----------------------	--	----------------

Numer mdok 122041/10/2017

----- × 100 pkt × waga kryterium

Cena badanej oferty

13.2. Termin realizacji zamówienia - 20 %.

13.2.1. W powyższym kryterium oceniana będzie ilość dni kalendarzowych od daty zawarcia umowy, w ciągu, których wykonawca zobowiązuje się wykonać zamówienie. Wykonawcy będą oceniani wg następującego wzoru:

Najmniejsza ilość dni kalendarzowych

----- × 100 pkt × waga kryterium

Ilość dni kalendarzowych z badanej oferty

13.2.2. Minimalny termin wykonania jaki może zaoferować Wykonawca to 500 dni kalendarzowych od daty zawarcia umowy. Oferta Wykonawcy, który zaproponuje termin wykonania krótszy niż 500 dni kalendarzowych od daty zawarcia umowy – zostanie odrzucona.

13.2.3. Maksymalny termin wykonania jaki może zaoferować Wykonawca to 570 dni kalendarzowych od daty zawarcia umowy. Wykonawca, który zaproponuje termin wymagany (maksymalny) – 570 dni kalendarzowych od daty zawarcia umowy, otrzyma 0 punktów. Oferta Wykonawcy, który zaproponuje termin wykonania dłuższy niż 570 dni kalendarzowych od daty zawarcia umowy – zostanie odrzucona.

13.3. Okres gwarancji - 20 %

13.3.1. W powyższym kryterium oceniana będzie ilość pełnych miesięcy przez jaką wykonawca obejmie gwarancją całość przedmiotu zamówienia. Wykonawcy będą oceniani wg następującego wzoru:

Ilość miesięcy z badanej oferty

----- × 100 pkt × waga kryterium

Największa ilość miesięcy

13.3.2. Minimalny okres gwarancji jaki może zaoferować wykonawca to 36 miesięcy. Oferta Wykonawcy, który zaproponuje okres gwarancji krótszy niż 36 m-cy, zostanie odrzucona.

13.3.3. W przypadku podania przez wykonawcę okresu gwarancji dłuższego niż



60 miesięcy do wzoru zostanie podstawiony okres 60 miesięcy.

13.4. Łączna ilość punktów otrzymanych przez wykonawcę będzie sumą punktów przyznanych w poszczególnych kryteriach.

13.5. Zamawiający wybierze ofertę, która uzyska największą liczbę punktów.

14. Informacje o formalnościach, jakie powinny zostać dopełnione po wyborze oferty w celu zawarcia umowy w sprawie zamówienia publicznego.

14.1. Wykonawca, którego oferta zostanie wybrana zobowiązany jest:

14.1.1. Przed podpisaniem umowy:

14.1.1.1. Przedłożyć dowód osobisty - w przypadku, gdy wykonawcą jest osoba fizyczna.

14.1.1.2. Wnieść zabezpieczenie należytego wykonania umowy.

14.1.2. Podpisać umowę w miejscu wskazanym przez Zamawiającego, zgodną ze Specyfikacją Istotnych Warunków Zamówienia wraz z załącznikami oraz złożoną ofertą, w terminie wyznaczonym przez Zamawiającego.

14.2. Osoby podpisujące umowę powinny posiadać ze sobą dokument potwierdzający ich umocowanie do podpisania umowy, o ile umocowanie to nie będzie wynikać z dokumentów załączonych do oferty.

15. Wymagania dotyczące zabezpieczenia należytego wykonania umowy.

15.1. Zabezpieczenie należytego wykonania umowy w wysokości 10 % ceny całkowitej podanej w ofercie należy złożyć przed podpisaniem umowy w jednej z następujących postaci:

a) pieniądzu;

b) poręczeniach bankowych lub poręczeniach spółdzielczej kasy oszczędnościowo-kredytowej, z tym że zobowiązanie kasy jest zawsze zobowiązaniem pieniężnym;

c) gwarancjach bankowych;

ZP-P-I.271.1.90..2017	Specyfikacja Istotnych Warunków Zamówienia	Strona 20 z 24
-----------------------	--	----------------

Numer mdok 122041/10/2017



d) gwarancjach ubezpieczeniowych;

e) poręczeniach udzielanych przez podmioty, o których mowa w art. 6b ust. 5 pkt 2 ustawy z dnia 9 listopada 2000 r. o utworzeniu Polskiej Agencji Rozwoju Przedsiębiorczości.

15.2. Zabezpieczenie należytego wykonania umowy wnoszone przelewem należy wpłacać na konto Zamawiającego: Bank PEKAO S.A. V Oddział Lublin Nr 46 1240 1503 1111 0010 0125 4045, tytułem „ZNWU: Budowa stacji diagnostycznej przy Zespole Szkół Samochodowych przy ul Popiełuszki 3 w Lublinie – zadanie inwestycyjne pn.: „Poprawa warunków kształcenia zawodowego poprzez budowę i wyposażenie stacji diagnostycznej przy Zespole Szkół Samochodowych w Lublinie”

15.3. W przypadku wnoszenia zabezpieczenia należytego wykonania umowy przelewem, za termin jego wniesienia przyjmuje się datę uznania rachunku Zamawiającego.

15.4. Zabezpieczenie należytego wykonania umowy wniesione w formie poręczenia bankowego, poręczenia spółdzielczej kasy oszczędnościowo-kredytowej, gwarancji bankowej, gwarancji ubezpieczeniowej lub poręczenia udzielanego przez podmiot, o którym mowa w art. 6b ust. 5 pkt 2 ustawy z dnia 9 listopada 2000 r. o utworzeniu Polskiej Agencji Rozwoju Przedsiębiorczości będzie akceptowane pod warunkiem, że jest zgodne z Prawem zamówień publicznych oraz zawieraną umową, a w szczególności:

15.4.1. 100 % wartości zabezpieczenia należytego wykonania umowy będzie zawierało określony datą termin odpowiedzialności wykonawcy za niewykonanie lub nienależyte wykonanie zamówienia, nie krótszy niż termin realizacji umowy obejmujący:

15.4.1.1. okres przewidziany umową na sprawdzenie prawidłowości wykonania robót oraz potwierdzenie stosownym wpisem do dziennika budowy, zakończenia robót i gotowości do odbioru końcowego, tj. 7 dni;

15.4.1.2. okres przewidziany umową na rozpoczęcie czynności odbiorowych, tj. 7 dni;

15.4.1.3. okres przewidziany umową na odbiór końcowy przedmiotu umowy, tj. 7 dni;

15.4.1.4. okres przewidziany umową na usunięcie wad stwierdzonych w trakcie czynności odbiorowych, tj. 10 dni;

15.4.1.5. okres przewidziany umową na odbiór robót mających na celu usunięcie stwierdzonych w przedmiocie umowy wad oraz

podpisanie protokołu odbioru końcowego robót, tj. 2 dni.

15.4.2. 30 % wartości zabezpieczenia należytego wykonania umowy pozostawione na zabezpieczenie roszczeń z tytułu rękojmi za wady będzie zawierało określony datą termin odpowiedzialności wykonawcy z tytułu rękojmi za wady, nie krótszy niż okres rękojmi obejmujący okres przewidziany umową na usunięcie wad stwierdzonych w okresie rękojmi tj. 30 dni.

15.5. W przypadku wniesienia zabezpieczenia należytego wykonania umowy w formie poręczenia bankowego, poręczenia spółdzielczej kasy oszczędnościowo-kredytowej, gwarancji bankowej, gwarancji ubezpieczeniowej lub poręczenia udzielanego przez podmiot, o którym mowa w art. 6b ust. 5 pkt 2 ustawy z dnia 9 listopada 2000 r. o utworzeniu Polskiej Agencji Rozwoju Przedsiębiorczości, dokument zabezpieczenia należy złożyć w Biurze Zamówień Publicznych, Plac Litewski 1, pokój nr 3 przed podpisaniem umowy.

16. Istotne dla stron postanowienia, które zostaną wprowadzone do treści zawieranej umowy w sprawie zamówienia publicznego, ogólne warunki umowy albo wzór umowy, jeżeli zamawiający wymaga od wykonawcy, aby zawarł z nim umowę w sprawie zamówienia publicznego na takich warunkach oraz wymagania dotyczące umowy o podwykonawstwo, której przedmiotem są roboty budowlane, których niespełnienie spowoduje zgłoszenie przez zamawiającego odpowiednio zastrzeżeń lub sprzeciwu oraz informacje o umowach o podwykonawstwo, których przedmiotem są dostawy lub usługi, które, z uwagi na wartość lub przedmiot tych dostaw lub usług, nie podlegają obowiązkowi przedkładania zamawiającemu oraz sposób dokumentowania zatrudnienia osób, o których mowa w art. 29 ust. 3a ustawy i uprawnienia zamawiającego w zakresie kontroli spełniania przez wykonawcę wymagań, o których mowa w art. 29 ust. 3a, oraz sankcji z tytułu niespełnienia tych wymagań.

Załącznikiem nr 5 do niniejszej specyfikacji istotnych warunków zamówienia jest wzór umowy zawierający wszystkie ww. informacje.

17. Pouczenie o środkach ochrony prawnej przysługujących wykonawcy w toku postępowania o udzielenie zamówienia.

17.1. Środki ochrony prawnej przysługują wykonawcy, a także innemu podmiotowi, jeżeli ma lub miał interes w uzyskaniu danego zamówienia oraz poniósł lub

ZP-P-I.271.1.90.2017	Specyfikacja Istotnych Warunków Zamówienia	Strona 22 z 24
----------------------	--	----------------

Numer mdok 122041/10/2017



może ponieść szkodę w wyniku naruszenia przez zamawiającego przepisów ustawy.

17.2. Odwołanie.

17.2.1. Odwołanie przysługuje wyłącznie wobec czynności:

17.2.1.1. określenia warunków udziału w postępowaniu;

17.2.1.2. wykluczenia odwołującego z postępowania o udzielenie zamówienia;

17.2.1.3. odrzucenia oferty odwołującego;

17.2.1.4. opisu przedmiotu zamówienia;

17.2.1.5. wyboru najkorzystniejszej oferty.

17.2.2. Odwołanie powinno wskazywać czynność lub zaniechanie czynności zamawiającego, której zarzuca się niezgodność z przepisami ustawy, zawierać zwięźle przedstawienie zarzutów, określać żądanie oraz wskazywać okoliczności faktyczne i prawne uzasadniające wniesienie odwołania.

17.2.3. Odwołanie wnosi się do Prezesa Krajowej Izby Odwoławczej w formie pisemnej w postaci papierowej albo w postaci elektronicznej, opatrzone odpowiednio własnoręcznym podpisem albo kwalifikowanym podpisem elektronicznym.

17.2.4. Odwołanie wnosi się w terminie 5 dni od dnia przestania informacji o czynności zamawiającego stanowiącej podstawę jego wniesienia – jeżeli zostały przesłane w sposób określony w art. 180 ust. 5 zdanie drugie ustawy albo w terminie 10 dni – jeżeli zostały przesłane w inny sposób .

17.2.5. Odwołanie wobec treści ogłoszenia o zamówieniu, a także wobec postanowień specyfikacji istotnych warunków zamówienia, wnosi się w terminie 5 dni od dnia zamieszczenia ogłoszenia w Biuletynie Zamówień Publicznych lub specyfikacji istotnych warunków zamówienia na stronie internetowej.

17.2.6. Odwołanie wobec czynności innych niż określone w pkt 17.2.4 i 17.2.5 wnosi się w terminie 5 dni od dnia, w którym powzięto lub przy zachowaniu należytej staranności można było powziąć wiadomość o okolicznościach stanowiących podstawę jego wniesienia.

17.3. Wykonawca może w terminie przewidzianym do wniesienia odwołania poinformować zamawiającego o niezgodnej z przepisami ustawy czynności podjętej przez niego lub zaniechaniu czynności, do której jest on zobowiązany na podstawie ustawy prawo zamówień publicznych, na które nie przysługuje

ZP-P-I.271.1.90..2017	Specyfikacja Istotnych Warunków Zamówienia	Strona 23 z 24
-----------------------	--	----------------

Numer mdok 122041/10/2017



odwołanie zgodnie z pkt 17.2.

17.4. Skarga do sądu.

17.4.1. Na orzeczenie Krajowej Izby Odwoławczej stronom oraz uczestnikom postępowania odwoławczego przysługuje skarga do sądu.

17.4.2. Skargę wnosi się do sądu okręgowego właściwego dla siedziby albo miejsca zamieszkania zamawiającego.

17.4.3. Skargę wnosi się za pośrednictwem Prezesa Izby w terminie 7 dni od dnia doręczenia orzeczenia Izby, przesyłając jednocześnie jej odpis przeciwnikowi skargi. Złożenie skargi w placówce pocztowej operatora wyznaczonego w rozumieniu ustawy z dnia 23 listopada 2012 r. – Prawo pocztowe (Dz. U. poz. 1529) jest równoznaczne z jej wniesieniem.

17.4.4. Skarga powinna czynić zadość wymaganiom przewidzianym dla pisma procesowego oraz zawierać oznaczenie zaskarżonego orzeczenia, przytoczenie zarzutów, zwięzłe ich uzasadnienie, wskazanie dowodów, a także wnioski o uchylenie orzeczenia lub o zmianę orzeczenia w całości lub w części.

17.4.5. W postępowaniu toczącym się na skutek wniesienia skargi nie można rozszerzyć żądania odwołania ani występować z nowymi żądaniami.

Z up. PREZYDENTA MIASTA LUBLIN

Elżbieta Daszyńska
DYREKTOR
Biura Zamówień Publicznych

Włodzisław Napiórkowski

W załączeniu:

1. Dokumentacja projektowa oraz specyfikacja techniczna wykonania i odbioru robót budowlanych oraz przedmiar robót
2. Wzór oświadczenia o niepodleganiu wykluczeniu oraz spełnieniu warunków udziału w postępowaniu.
3. Wzór formularza ofertowego.
4. Wzór oświadczenia o części zamówienia, której wykonanie, wykonawca zamierza powierzyć podwykonawcom oraz o firmach podwykonawców.
5. Wzór umowy.

ZP-P-I.271.1.90.2017	Specyfikacja Istotnych Warunków Zamówienia	Strona 24 z 24
----------------------	--	----------------

Numer mdok 122041/10/2017

