

SPECYFIKACJA ISTOTNYCH WARUNKÓW ZAMÓWIENIA

1. Nazwa i adres zamawiającego.

Zamawiający: Gmina Lublin
Adres: Pl. Króla Władysława Łokietka 1, 20-109 Lublin
Adres do korespondencji: Plac Litewski 1, 20-080 Lublin

2. Tryb udzielenia zamówienia.

- 2.1. Postępowanie przeprowadzone jest w trybie przetargu nieograniczonego zgodnie z przepisami ustawy z dnia 29 stycznia 2004 r – Prawo zamówień publicznych (t.j. Dz. U. z 2015 r. poz. 2164 z późn. zm.) zwanej dalej ustawą.
- 2.2. W przedmiotowym postępowaniu zostanie zastosowana procedura określona w art. 24aa ustawy.

3. Opis przedmiotu zamówienia oraz rodzaj czynności niezbędnych do realizacji zamówienia, których dotyczą wymagania zatrudnienia na podstawie umowy o pracę przez wykonawcę lub podwykonawcę osób wykonujących czynności w trakcie realizacji zamówienia

- 3.1. Przedmiotem zamówienia jest opracowanie i wydruk kalendarzy promocyjnych na rok 2018 dla projektu: Przebudowa skrzyżowania DK 19 (al. Solidarności i al. Gen. Wł. Sikorskiego) i DW 809 (ul. Gen. Ducha) w Lublinie - wyprowadzenie ruchu w kierunku węzła Lublin Czechów (S12/S17/S19) realizowanego ze środków Europejskiego Funduszu Rozwoju Regionalnego w ramach Programu Operacyjnego Polska Wschodnia 2014-2020, Oś Priorytetowa: II Nowoczesna Infrastruktura Transportowa, Działanie: 2.2 Infrastruktura drogowa.
- 3.2. Zakres zamówienia obejmuje: opracowanie projektu graficznego i wydruk kalendarzy promocyjnych na rok 2018 w tym:
 1. Kalendarza książkowego na 2018 rok- nakład: 500 sztuk,
 2. Kalendarza ściennego trójdzielnego na 2018 rok- nakład: 500 sztuk,
- 3.3. Szczegółowy opis przedmiotu zamówienia określa załącznik nr 1.
- 3.4. CPV - 79800000-2 Usługi drukowania i powiązane
- 3.5. Zamawiający wymaga zatrudnienia na podstawie umów o pracę osób wykonujących czynności polegające na:

| | | |
|----------------------|--|---------------|
| ZP-P-I.271.1.53.2017 | Specyfikacja Istotnych Warunków Zamówienia | Strona 1 z 13 |
|----------------------|--|---------------|



Fundusze
Europejskie
Polska Wschodnia



Unia Europejska
Europejski Fundusz
Rozwoju Regionalnego

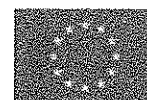

3.4.1 bezpośredniej obsłudze maszyn i urządzeń niezbędnych do realizacji zamówienia.

4. Termin wykonania zamówienia.

Termin wykonania zamówienia liczony od daty zawarcia umowy – 56 dni roboczych, w tym :

1. Zamawiający przekazuje Wykonawcy materiały merytoryczne dotyczące opisów projektu, oraz zdjęcia inwestycji w terminie 3 dni roboczych od daty zawarcia umowy.
2. Przygotowane projekty graficzne wkładek reklamowych kalendarza książkowego, główki kalendarza ściennego trójdzielnego oraz pudełek obydwu rodzajów kalendarzy Wykonawca przesyła Zamawiającemu w formie elektronicznej w ciągu 7 dni roboczych od otrzymania od Zamawiającego materiałów merytorycznych. Zamawiający zobowiązuje się do wniesienia ewentualnych uwag w terminie 3 dni roboczych od daty otrzymania projektów graficznych.
3. Wykonawca uwzględni wniesione uwagi w terminie 3 dni roboczych.
4. Po uzyskaniu akceptacji Zamawiającego w terminie nie dłuższym niż 3 dni robocze, wyrażonej w formie e-mailowej, Wykonawca przystąpi do wydruków próbnych wkładek reklamowych kalendarza książkowego, główki kalendarza ściennego trójdzielnego oraz pudełek obydwu rodzajów kalendarzy wg zaakceptowanych przez Zamawiającego projektów graficznych.
5. Wydruk próbny zostanie dostarczony do Zamawiającego w ciągu 5 dni roboczych od akceptacji Zamawiającego. Nasycenie barw i ostrość wydruków próbnych powinny być maksymalnie zbliżone do parametrów druku ostatecznego
6. Druk ostateczny nastąpi po zatwierdzeniu (potwierdzenia w formie pisemnej lub za pośrednictwem poczty elektronicznej) przez wyznaczone przez Zamawiającego osoby w terminie 2 dni roboczych od otrzymania przez Zamawiającego wydruków próbnych kalendarzy po ostatecznym składzie.
7. Termin realizacji zamówienia (wydruk ostateczny) nastąpi w terminie 30 dni roboczych od akceptacji wydruku próbnego.

5. Warunki udziału w postępowaniu oraz podstawy wykluczenia.

5.1. O udzielenie zamówienia mogą ubiegać się wykonawcy, którzy:

5.1.1. nie podlegają wykluczeniu;

5.1.2. spełniają warunki udziału w postępowaniu, dotyczące:

5.1.2.1. kompetencji lub uprawnień do prowadzenia określonej

| | | |
|----------------------|--|---------------|
| ZP-P-I.271.1.53.2017 | Specyfikacja Istotnych Warunków Zamówienia | Strona 2 z 13 |
|----------------------|--|---------------|



Fundusze Europejskie
Polska Wschodnia



Unia Europejska
Europejski Fundusz
Rozwoju Regionalnego

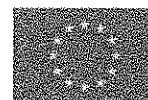

działalności zawodowej, o ile wynika to z odrębnych przepisów – w odniesieniu do tego warunku Zamawiający nie określa minimalnych poziomów zdolności;

5.1.2.2. sytuacji ekonomicznej lub finansowej – w odniesieniu do tego warunku Zamawiający nie określa minimalnych poziomów zdolności;

5.1.2.3. zdolności technicznej lub zawodowej – w odniesieniu do tego warunku Zamawiający nie określa minimalnych poziomów zdolności.

5.2. Zamawiający wykluczy z postępowania wykonawcę:

5.2.1. Podlegającego wykluczeniu na podstawie art. 24 ust. 1 ustawy;

5.3. Wykonawca nie podlega wykluczeniu, jeżeli zamawiający, uwzględniając wagę i szczególne okoliczności czynu wykonawcy, uzna za wystarczające dowody przedstawione na podstawie pkt 6.1.1.2.

5.4. W przypadkach, o których mowa w art. 24 ust. 1 pkt 19, przed wykluczeniem wykonawcy, zamawiający zapewnia temu wykonawcy możliwość udowodnienia, że jego udział w przygotowaniu postępowania o udzielenie zamówienia nie zakłóci konkurencji.

5.5. W przypadku wykonawców wspólnie ubiegających się o udzielenie zamówienia:

5.5.1. brak podstaw do wykluczenia z postępowania o udzielenie zamówienia musi zostać wykazany przez każdego z wykonawców.

6. Wykaz oświadczeń lub dokumentów, potwierdzających spełnianie warunków udziału w postępowaniu oraz brak podstaw wykluczenia.

6.1. Oświadczenia lub dokumenty składane wraz z ofertą.

6.1.1. Wykaz oświadczeń lub dokumentów składanych przez wykonawcę w celu wstępnego potwierdzenia, że nie podlega on wykluczeniu oraz spełnia warunki udziału w postępowaniu oraz spełnia kryteria selekcji:

6.1.1.1. Oświadczenie o niepodleganiu wykluczeniu (wg załącznika nr 2).

6.1.1.2. Wykonawca, który podlega wykluczeniu na podstawie art. 24 ust. 1 pkt 13 i 14 oraz 16–20 może przedstawić dowody na to, że podjęte przez niego środki są wystarczające do wykazania jego rzetelności, w szczególności udowodnić naprawienie szkody wyrządzonej przestępstwem lub przestępstwem skarbowym,

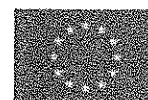

zadośćuczynienie pieniężne za doznaną krzywdę lub naprawienie szkody, wyczerpujące wyjaśnienie stanu faktycznego oraz współpracę z organami ścigania oraz podjęcie konkretnych środków technicznych, organizacyjnych i kadrowych, które są odpowiednie dla zapobiegania dalszym przestępstwom lub przestępstwom skarbowym lub nieprawidłowemu postępowaniu wykonawcy. Przepisu zdania pierwszego nie stosuje się, jeżeli wobec wykonawcy, będącego podmiotem zbiorowym, orzeczono prawomocnym wyrokiem sądu zakaz ubiegania się o udzielenie zamówienia oraz nie upłynął określony w tym wyroku okres obowiązywania tego zakazu.

6.1.2. W przypadku wykonawców wspólnie ubiegających się o udzielenie zamówienia:

6.1.2.1. oświadczenie wymagane w pkt 6.1.1.1 winien złożyć każdy wykonawca. Dokumenty te potwierdzają spełnianie warunków udziału w postępowaniu oraz brak podstaw wykluczenia w zakresie, w którym każdy z wykonawców wykazuje spełnianie warunków udziału w postępowaniu oraz brak podstaw wykluczenia.

6.1.3. Oświadczenie, o którym mowa w pkt 6.1.1.1 składa się w formie pisemnej albo w postaci elektronicznej.

6.1.4. Poświadczenie za zgodność z oryginałem następuje w formie pisemnej lub w formie elektronicznej.

6.1.5. Dokumenty sporządzone w języku obcym są składane wraz z tłumaczeniem na język polski.

6.2. Wykonawca, w terminie 3 dni od zamieszczenia na stronie internetowej informacji, o której mowa w art. 86 ust. 5, przekazuje zamawiającemu oświadczenie o przynależności lub braku przynależności do tej samej grupy kapitałowej, o której mowa w art. 24 ust. 1 pkt 23 ustawy. Wraz ze złożeniem oświadczenia, wykonawca może przedstawić dowody, że powiązania z innym wykonawcą nie prowadzą do zakłócenia konkurencji w postępowaniu o udzielenie zamówienia.

6.2.1. W przypadku wykonawców wspólnie ubiegających się o udzielenie zamówienia oświadczenie wymagane w pkt 6.2 winien złożyć każdy wykonawca..

6.2.2. Oświadczenie, o którym mowa w pkt 6.2 składane są w oryginale.

6.2.3. Dokumenty sporządzone w języku obcym są składane wraz z tłumaczeniem na język polski.

| | | |
|----------------------|--|---------------|
| ZP-P-I.271.1.53.2017 | Specyfikacja Istotnych Warunków Zamówienia | Strona 4 z 13 |
|----------------------|--|---------------|



Fundusze Europejskie
Polska Wschodnia



Unia Europejska
Europejski Fundusz
Rozwoju Regionalnego



6.3. Oświadczenia lub dokumenty składane na wezwanie zamawiającego przez wykonawcę, którego oferta została najwyżej oceniona

6.3.1. Wykaz oświadczeń lub dokumentów, składanych przez wykonawcę w postępowaniu na wezwanie zamawiającego w celu potwierdzenia okoliczności, o których mowa w art. 25 ust. 1 pkt 3 ustawy:

6.3.1.1. Oświadczenie wykonawcy o przynależności albo braku przynależności do tej samej grupy kapitałowej; w przypadku przynależności do tej samej grupy kapitałowej wykonawca może złożyć wraz z oświadczeniem dokumenty bądź informacje potwierdzające, że powiązania z innym wykonawcą nie prowadzą do zakłócenia konkurencji w postępowaniu.

6.3.2. Wykonawca wpisany do urzędowego wykazu zatwierdzonych wykonawców lub wykonawca certyfikowany przez jednostki certyfikujące spełniające wymogi europejskich norm certyfikacji może złożyć zaświadczenie o wpisie do urzędowego wykazu wydane przez właściwy organ lub certyfikat wydany przez właściwą jednostkę certyfikującą kraju, w którym wykonawca ten ma siedzibę lub miejsce zamieszkania, wskazujące na dokumenty stanowiące podstawę wpisu lub uzyskania certyfikacji, w miejsce odpowiednich dokumentów wymienionych w pkt 6.3.1

6.3.3. W przypadku wskazania przez wykonawcę dostępności oświadczeń lub dokumentów, o których mowa w pkt 6.3.1, w formie elektronicznej pod określonymi adresami internetowymi ogólnodostępnymi i bezpłatnymi baz danych, zamawiający żąda od wykonawcy przedstawienia tłumaczenia na język polski wskazanych przez wykonawcę i pobranych samodzielnie przez zamawiającego dokumentów.

6.3.4. W przypadku wykonawców wspólnie ubiegających się o udzielenie zamówienia:

6.3.4.1. dokumenty i oświadczenia wymagane w pkt 6.3.1, winien złożyć każdy wykonawca.

6.3.5. Oświadczenia wymienione w pkt 6.3.1.1, dotyczące wykonawcy i innych podmiotów, na których zdolnościach lub sytuacji polega wykonawca na zasadach określonych w art. 22a ustawy składane są w oryginale.

6.4. Poświadczenie za zgodność z oryginałem następuje w formie pisemnej lub w formie elektronicznej.

6.5. Dokumenty sporządzone w języku obcym są składane wraz z tłumaczeniem na język polski.

| | | |
|----------------------|--|---------------|
| ZP-P-I.271.1.53.2017 | Specyfikacja Istotnych Warunków Zamówienia | Strona 5 z 13 |
|----------------------|--|---------------|



Fundusze Europejskie
Polska Wschodnia



Unia Europejska
Europejski Fundusz
Rozwoju Regionalnego



6.6. W przedmiotowym postępowaniu zostanie zastosowana procedura określona w art. 24aa ustawy. Zamawiający najpierw dokona ceny ofert a następnie zbada, czy Wykonawca, którego oferta została oceniona jako najkorzystniejsza, nie podlega wykluczeniu oraz spełnia warunki udziału w postępowaniu. (Zgodnie z art. 25a ust. 1 ustawy Wykonawca składa wraz z ofertą oświadczenia aktualne na dzień składania ofert w zakresie wskazanym w pkt 6.1.1.1 W pierwszej kolejności Zamawiający dokonuje oceny ofert pod kątem przesłanek odrzucenia oferty (art. 89 ust. 1 ustawy) oraz kryteriów oceny ofert, a dopiero potem, wyłącznie w odniesieniu do Wykonawcy, którego oferta została oceniona jako najkorzystniejsza, dokonuje oceny podmiotowej Wykonawcy tj. bada oświadczenie wstępne, a następnie w trybie art. 26 ust. 2 ustawy żąda przedłożenia dokumentów określonych w pkt 6.3 SIWZ.

7. Informacje o sposobie porozumiewania się zamawiającego z wykonawcami oraz przekazywania oświadczeń lub dokumentów, wskazanie osób uprawnionych do porozumiewania się z wykonawcami oraz adres poczty elektronicznej lub strony internetowej zamawiającego.

7.1. W niniejszym postępowaniu wszelkie oświadczenia, wnioski, zawiadomienia oraz informacje należy przekazywać pisemnie, faksem lub drogą elektroniczną, z zastrzeżeniem dokumentów i oświadczeń wymienionych w pkt 6 oraz 10.5.

7.2. Oświadczenia, wnioski, zawiadomienia oraz informacje należy przekazywać do zamawiającego:

a) za pomocą telefaksu na nr 81 466 30 01

b) drogą elektroniczną na e-mail: zamowienia@lublin.eu

c) pisemnie na adres – Urząd Miasta Lublin, Biuro Zamówień Publicznych - 20-080 Lublin, Pl. Litewski 1.

7.3. Wszelkie oświadczenia, wnioski, zawiadomienia oraz informacje przekazywane przez wykonawcę powinny być podpisane przez osobę upoważnioną do występowania w imieniu wykonawcy albo przez osobę umocowaną przez osobę uprawnioną, a w przypadku osób fizycznych przez wykonawcę albo przez osobę umocowaną przez wykonawcę. W przypadku wykonawców wspólnie ubiegających się o udzielenie zamówienia oświadczenia, wnioski, zawiadomienia oraz informacje powinny być podpisane przez pełnomocnika.

7.4. Zamawiający udzieli wyjaśnień dotyczących treści specyfikacji istotnych warunków zamówienia niezwłocznie, jednak nie później niż 2 dni przed upływem terminu składania ofert, pod warunkiem że wniosek o wyjaśnienie treści

| | | |
|----------------------|--|---------------|
| ZP-P-I.271.1.53.2017 | Specyfikacja Istotnych Warunków Zamówienia | Strona 6 z 13 |
|----------------------|--|---------------|



Fundusze Europejskie
Polska Wschodnia



Unia Europejska
Europejski Fundusz
Rozwoju Regionalnego

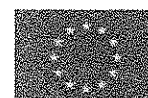

specyfikacji istotnych warunków zamówienia wpłynie do zamawiającego nie później niż do końca dnia 01.08.2017 r.

7.5. Osobami upoważnionymi do kontaktowania się z wykonawcami są:

7.5.1. W zakresie przedmiotu zamówienia: p. Angelika Suchodół – Wydział Funduszy Europejskich Urzędu Miasta Lublin, ul. Peowiaków 13 pok. 29A, telefon 81 466 28 11.

7.5.2. W zakresie procedury: p. Małgorzata Kubiczek – Biuro Zamówień Publicznych Urzędu Miasta Lublin, Plac Litewski 1, pokój nr 3, telefon 81 466 30 13.

7.6. Adres strony internetowej, na której zamieszczone jest ogłoszenie o zamówieniu oraz specyfikacja istotnych warunków zamówienia: www.bip.lublin.eu w zakładce Zamówienia Publiczne/ Usługi. Na stronie tej zamawiający będzie zamieszczał również inne informacje wymagane prawem zamówień publicznych związane z niniejszym postępowaniem.

8. Wymagania dotyczące wadium.

Nie ma wymogu wnoszenia wadium przez wykonawców.

9. Termin związania ofertą.

Każdy wykonawca będzie związany swoją ofertą 30 dni od upływu terminu składania ofert.

10. Opis sposobu przygotowania ofert.

10.1. Ofertę należy napisać pismem czytelnym w języku polskim. Dokumenty składające się na ofertę sporządzone w języku obcym winny być składane wraz z tłumaczeniem na język polski.

10.2. Ofertę należy sporządzić zgodnie z wymaganiami umieszczonymi w specyfikacji oraz dołączyć wszystkie wymagane dokumenty i oświadczenia.

10.3. Każdy wykonawca może złożyć w niniejszym postępowaniu tylko jedną ofertę.

10.4. Ofertę należy złożyć w trwale zamkniętej kopercie za pośrednictwem operatora pocztowego w rozumieniu ustawy z dnia 23 listopada 2012 r. – Prawo pocztowe, osobiście lub za pośrednictwem posłańca. Koperta powinna być:

| | | |
|----------------------|--|---------------|
| ZP-P-I.271.1.53.2017 | Specyfikacja Istotnych Warunków Zamówienia | Strona 7 z 13 |
|----------------------|--|---------------|



Fundusze Europejskie
Polska Wschodnia



Unia Europejska
Europejski Fundusz
Rozwoju Regionalnego



10.4.1. Zaadresowana na adres:

Urząd Miasta Lublin, Biuro Zamówień Publicznych
Plac Litewski 1, 20-080 Lublin, pokój nr 3

10.4.2. Oznakowana:

OFERTA - „Opracowanie i wydruk kalendarzy promocyjnych na rok 2018 dla projektu: Przebudowa skrzyżowania DK 19 (al. Solidarności i al. Gen. Wł. Sikorskiego) i DW 809 (ul. Gen. Ducha) w Lublinie - wyprowadzenie ruchu w kierunku węzła Lublin Czechów (S12/S17/S19)” - Nr sprawy: ZP-P-I.271.1.53.2017. Nie otwierać przed terminem otwarcia ofert.”

10.4.3. Opatrzona nazwą i dokładnym adresem wykonawcy.

10.5. Wykonawcy zobowiązani są złożyć następujące dokumenty oraz oświadczenia:

10.5.1. Oświadczenie i dokumenty wymagane w pkt 6.1 specyfikacji istotnych warunków zamówienia.

10.5.2. Formularz ofertowy (wg załącznika nr 3) - w przypadku składania oferty przez podmioty występujące wspólnie należy podać nazwy (firmy) oraz dokładne adresy wszystkich wykonawców składających ofertę wspólną.

10.5.3. Oświadczenie o części zamówienia, której wykonanie, wykonawca zamierza powierzyć podwykonawcom oraz o firmach podwykonawców (wg załącznika nr 4) - w przypadku powierzenia przez wykonawcę części zamówienia podwykonawcom.

10.5.4. Pełnomocnictwo do reprezentowania w postępowaniu albo do reprezentowania w postępowaniu i zawarcia umowy - w przypadku wykonawców wspólnie ubiegających się o udzielenie zamówienia zgodnie z art. 23 ustawy Prawo zamówień publicznych (dotyczy również wspólników spółki cywilnej).

10.5.5. Pełnomocnictwo do występowania w imieniu wykonawcy - w przypadku gdy dokumenty składające się na ofertę popsuje osoba, której umocowanie do reprezentowania wykonawcy nie będzie wynikać odpowiednio z właściwego rejestru lub z centralnej ewidencji i informacji o działalności gospodarczej.

10.6. Dokumenty o których mowa w pkt 10.5.2-10.5.3 winny być składane w formie pisemnej. Dokumenty winny być podpisane przez osobę upoważnioną do występowania w imieniu wykonawcy albo przez osobę umocowaną przez osobę uprawnioną, a w przypadku osób fizycznych przez wykonawcę albo przez osobę umocowaną przez wykonawcę. W przypadku wykonawców wspólnie

| | | |
|----------------------|--|---------------|
| ZP-P-I.271.1.53.2017 | Specyfikacja Istotnych Warunków Zamówienia | Strona 8 z 13 |
|----------------------|--|---------------|



Fundusze Europejskie
Polska Wschodnia



Unia Europejska
Europejski Fundusz
Rozwoju Regionalnego

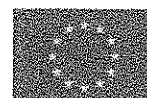

ubiegających się o udzielenie zamówienia dokumenty i oświadczenia składające się na ofertę powinny być podpisane przez pełnomocnika.

- 10.7. Pełnomocnictwo, o którym mowa w pkt 10.5.4 i 10.5.5 powinno być przedstawione w formie oryginału lub kopii poświadczonej przed notariuszem.
- 10.8. Poświadczenie za zgodność z oryginałem następuje w formie pisemnej lub w formie elektronicznej.
- 10.9. Dokumenty sporządzone w języku obcym są składane wraz z tłumaczeniem na język polski.
- 10.10. Poprawki powinny być naniesione czytelnie oraz opatrzone podpisem/parafą osoby upoważnionej.
- 10.11. Ponadto zaleca się spięcie na trwałe wszystkich dokumentów, załączenie spisu treści oferty, ułożenie wszystkich wymaganych dokumentów zgodnie z kolejnością podaną w specyfikacji oraz ponumerowanie wszystkich stron oferty.

11. Miejsce oraz termin składania i otwarcia ofert.

- 11.1. Oferty należy składać w Biurze Zamówień Publicznych Urzędu Miasta - Lublin, Plac Litewski 1, pokój nr 3.
- 11.2. W postępowaniu wezmą udział tylko te oferty, które wpłyną do Zamawiającego do dnia 16.08.2017 r. do godz.11:30 na adres wskazany w pkt 11.1. Decydujące znaczenie dla oceny zachowania powyższego terminu ma data i godzina wpływu oferty na adres wskazany w pkt 11.1, a nie data jej wysłania przesyłką pocztową czy kurierską.
- 11.3. Otwarcie ofert nastąpi w Biurze Zamówień Publicznych Urzędu Miasta Lublin, Pl. Litewski 1, pokój 302 dnia 16.08.2017 r. o godzinie 12:00.

12. Opis sposobu obliczenia ceny.

- 12.1. Oferta musi zawierać ostateczną sumaryczną cenę obejmującą wszystkie koszty związane z realizacją zadania niezbędne do jego wykonania z uwzględnieniem wszystkich opłat i podatków (w tym podatek VAT w wysokości 23 % – dotyczy podmiotu będącego czynnym podatnikiem podatku VAT).
- 12.2. Wszelkie obliczenia należy dokonać z dokładnością do pełnych groszy (z dokładnością do dwóch miejsc po przecinku, zarówno przy kwotach netto, VAT i brutto), przy czym końcówki poniżej 0,5 grosza pomija się, a końcówki 0,5

ZP-P-I.271.1.53.2017

Specyfikacja Istotnych Warunków Zamówienia

Strona 9 z 13



Fundusze
Europejskie
Polska Wschodnia



Unia Europejska
Europejski Fundusz
Rozwoju Regionalnego

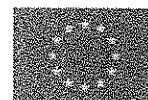

grosza i wyższe zaokrągla się do 1 grosza.

13. Opis kryteriów, którymi zamawiający będzie się kierował przy wyborze oferty, wraz z podaniem wag tych kryteriów i sposobu oceny ofert,

13.1. Cena – 60 %.

13.1.1. W powyższym kryterium oceniana będzie cena brutto oferty. Wykonawcy będą oceniani wg następującego wzoru:

$$\frac{\text{Najniższa cena}}{\text{Cena badanej oferty}} \times 100 \text{ pkt} \times \text{waga kryterium}$$

13.2. Termin realizacji zamówienia – 40 %.

13.2.1 W powyższym kryterium oceniana będzie ilość dni roboczych od daty akceptacji wydruków próbnych kalendarzy, w ciągu, których wykonawca zobowiązuje się wykonać zamówienie. Maksymalną ilość punktów otrzyma wykonawca, który zaproponuje najkrótszy termin realizacji (z dokładnością do 1 dnia), pozostali będą oceniani wg następującego wzoru:

$$\frac{\text{Najmniejsza ilość dni roboczych}}{\text{Ilość dni roboczych z badanej oferty}} \times 100 \text{ pkt} \times \text{waga kryterium}$$

13.2.1.1 Minimalny okres realizacji jaki może zaoferować wykonawca to 10 dni roboczych. Oferta Wykonawcy, który zaproponuje okres realizacji krótszy niż 10 dni roboczych, zostanie odrzucona.

13.2.1.2 Maksymalny okres realizacji jaki może zaoferować wykonawca to 30 dni roboczych. Oferta Wykonawcy, który zaproponuje okres realizacji dłuższy niż 30 dni roboczych, zostanie odrzucona.

13.3. Łączna ilość punktów otrzymanych przez wykonawcę będzie sumą punktów przyznanych w poszczególnych kryteriach.

13.4. Zamawiający wybierze ofertę, która uzyska największą liczbę punktów.

| | | |
|----------------------|--|----------------|
| ZP-P-I.271.1.53.2017 | Specyfikacja Istotnych Warunków Zamówienia | Strona 10 z 13 |
|----------------------|--|----------------|



Unia Europejska
Europejski Fundusz
Rozwoju Regionalnego

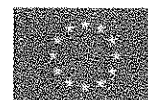

14. Informacje o formalnościach, jakie powinny zostać dopełnione po wyborze oferty w celu zawarcia umowy w sprawie zamówienia publicznego.

14.1. Wykonawca, którego oferta zostanie wybrana zobowiązany jest:

14.1.1. Przed podpisaniem umowy przedłożyć dowód osobisty - w przypadku, gdy wykonawcą jest osoba fizyczna.

14.1.2. Podpisać umowę w miejscu wskazanym przez Zamawiającego, zgodną ze Specyfikacją Istotnych Warunków Zamówienia wraz z załącznikami oraz złożoną ofertą, w terminie wyznaczonym przez Zamawiającego.

14.2. Osoby podpisujące umowę powinny posiadać ze sobą dokument potwierdzający ich umocowanie do podpisania umowy, o ile umocowanie to nie będzie wynikać z dokumentów załączonych do oferty.

15. Wymagania dotyczące zabezpieczenia należytego wykonania umowy.

Nie ma wymogu wpłacenia zabezpieczenia należytego wykonania umowy.

16. Istotne dla stron postanowienia, które zostaną wprowadzone do treści zawieranej umowy w sprawie zamówienia publicznego, ogólne warunki umowy albo wzór umowy, jeżeli zamawiający wymaga od wykonawcy, aby zawarł z nim umowę w sprawie zamówienia publicznego na takich warunkach oraz sposób dokumentowania zatrudnienia osób, o których mowa w art. 29 ust. 3a ustawy i uprawnienia zamawiającego w zakresie kontroli spełniania przez wykonawcę wymagań, o których mowa w art. 29 ust. 3a, oraz sankcji z tytułu niespełnienia tych wymagań.

Załącznikiem nr 5 do niniejszej specyfikacji istotnych warunków zamówienia jest wzór umowy zawierający wszystkie ww. informacje.

17. Pouczenie o środkach ochrony prawnej przysługujących wykonawcy w toku postępowania o udzielenie zamówienia.

17.1. Środki ochrony prawnej przysługują wykonawcy, a także innemu podmiotowi, jeżeli ma lub miał interes w uzyskaniu danego zamówienia oraz poniósł lub może ponieść szkodę w wyniku naruszenia przez zamawiającego przepisów ustawy.

| | | |
|----------------------|--|----------------|
| ZP-P-I.271.1.53.2017 | Specyfikacja Istotnych Warunków Zamówienia | Strona 11 z 13 |
|----------------------|--|----------------|



Fundusze Europejskie
Polska Wschodnia



Unia Europejska
Europejski Fundusz
Rozwoju Regionalnego

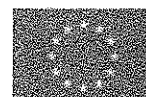

17.2. Odwołanie.

17.2.1. Odwołanie przysługuje wyłącznie wobec czynności:

- 17.2.1.1. określenia warunków udziału w postępowaniu;
- 17.2.1.2. wykluczenia odwołującego z postępowania o udzielenie zamówienia;
- 17.2.1.3. odrzucenia oferty odwołującego;
- 17.2.1.4. opisu przedmiotu zamówienia;
- 17.2.1.5. wyboru najkorzystniejszej oferty.

17.2.2. Odwołanie powinno wskazywać czynność lub zaniechanie czynności zamawiającego, której zarzuca się niezgodność z przepisami ustawy, zawierać zwięzłe przedstawienie zarzutów, określać żądanie oraz wskazywać okoliczności faktyczne i prawne uzasadniające wniesienie odwołania.

17.2.3. Odwołanie wnosi się do Prezesa Krajowej Izby Odwoławczej w formie pisemnej w postaci papierowej albo w postaci elektronicznej, opatrzone odpowiednio własnoręcznym podpisem albo kwalifikowanym podpisem elektronicznym.

17.2.4. Odwołanie wnosi się w terminie 5 dni od dnia przesłania informacji o czynności zamawiającego stanowiącej podstawę jego wniesienia – jeżeli zostały przesłane w sposób określony w art. 180 ust. 5 zdanie drugie ustawy albo w terminie 10 dni – jeżeli zostały przesłane w inny sposób .

17.2.5. Odwołanie wobec treści ogłoszenia o zamówieniu, a także wobec postanowień specyfikacji istotnych warunków zamówienia, wnosi się w terminie 5 dni od dnia zamieszczenia ogłoszenia w Biuletynie Zamówień Publicznych lub specyfikacji istotnych warunków zamówienia na stronie internetowej.

17.2.6. Odwołanie wobec czynności innych niż określone w pkt 17.2.4 i 17.2.5 wnosi się w terminie 5 dni od dnia, w którym powzięto lub przy zachowaniu należytej staranności można było powziąć wiadomość o okolicznościach stanowiących podstawę jego wniesienia.

17.3. Wykonawca może w terminie przewidzianym do wniesienia odwołania poinformować zamawiającego o niezgodnej z przepisami ustawy czynności podjętej przez niego lub zaniechaniu czynności, do której jest on zobowiązany na podstawie ustawy prawo zamówień publicznych, na które nie przysługuje odwołanie zgodnie z pkt 17.2.

17.4. Skarga do sądu.

| | | |
|----------------------|--|----------------|
| ZP-P-I.271.1.53.2017 | Specyfikacja Istotnych Warunków Zamówienia | Strona 12 z 13 |
|----------------------|--|----------------|



Fundusze
Europejskie
Polska Wschodnia



Unia Europejska
Europejski Fundusz
Rozwoju Regionalnego



- 17.4.1. Na orzeczenie Krajowej Izby Odwoławczej stronom oraz uczestnikom postępowania odwoławczego przysługuje skarga do sądu.
- 17.4.2. Skargę wnosi się do sądu okręgowego właściwego dla siedziby albo miejsca zamieszkania zamawiającego.
- 17.4.3. Skargę wnosi się za pośrednictwem Prezesa Izby w terminie 7 dni od dnia doręczenia orzeczenia Izby, przesyłając jednocześnie jej odpis przeciwnikowi skargi. Złożenie skargi w placówce pocztowej operatora wyznaczonego w rozumieniu ustawy z dnia 23 listopada 2012 r. – Prawo pocztowe (Dz. U. poz. 1529) jest równoznaczne z jej wniesieniem.
- 17.4.4. Skarga powinna czynić zadość wymaganiom przewidzianym dla pisma procesowego oraz zawierać oznaczenie zaskarżonego orzeczenia, przytoczenie zarzutów, zwięzłe ich uzasadnienie, wskazanie dowodów, a także wnioski o uchylenie orzeczenia lub o zmianę orzeczenia w całości lub w części.
- 17.4.5. W postępowaniu toczącym się na skutek wniesienia skargi nie można rozszerzyć żądania odwołania ani występować z nowymi żądaniami.

Z up. PREZYDENTA MIASTA LUBLIN



Elżbieta Duszyńska
DYREKTOR
Biura Zamówień Publicznych

W załączeniu:

1. Opis przedmiotu zamówienia.
2. Wzór oświadczenia o niepodleganiu wykluczeniu
3. Wzór formularza ofertowego.
4. Wzór oświadczenia o części zamówienia, której wykonanie, wykonawca zamierza powierzyć podwykonawcom oraz o firmach podwykonawców.
5. Wzór umowy.

ZP-P-I.271.1.53.2017

Specyfikacja Istotnych Warunków Zamówienia

Strona 13 z 13



Fundusze Europejskie
Polska Wschodnia



Unia Europejska
Europejski Fundusz
Rozwoju Regionalnego

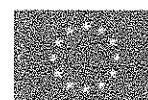

Numer mdok 70809/06/2017

