

PROGRAM FUNKCJONOWANIA BUDYNKU
BYŁEGO DOMU KULTURY „KOLEJARZ”
Z PRZEZNACZENIEM NA DZIAŁALNOŚĆ
TEATRU IM. H.CH. ANDERSENA W LUBLINIE

Teatr im. H. Ch. Andersena w Lublinie powstał w 1954 roku jako teatr lalek dla dzieci. Teatr – nazwany wkrótce potem Teatrem im. H. Ch. Andersena (jedyne teatru Andersena na świecie!) – od samego początku nie posiadał własnej siedziby. „Przylepiony” najpierw barakiem do zabudowań klasztoru oo. Dominikanów, później wynajmujący salę widowiskową, a kolejno wszystkie pomieszczenia administracyjno-techniczne - do dziś znajduje się w klasztornych zabudowaniach. Korzystając z nich Teatr ponosi wysokie koszty najmu pomieszczeń, jednocześnie ponosząc wszystkie konsekwencje związane z nieprzygotowaniem budynku do działalności teatralnej. Chodzi tu zarówno o teatralne przystosowanie techniczne, jak i te dotyczące przystosowań wynikających z ochrony przeciwpożarowej i BHP. Dodatkowo siedziba lubelskiej sceny dla dzieci jest jedynym teatrem dla dzieci nieprzystosowanym do korzystania przez niepełnosprawnych widzów. Stan budynku obecnej siedziby Teatru wymaga natychmiastowego remontu generalnego, który to jednak nie może być wykonany, ponieważ właścicielem budynku nie jest Gmina Lublin.

Teatr im. H. Ch. Andersena w Lublinie – mimo ciągłych lokalowych trudności działa już 58 lat. W ciągu tego czasu stworzył ponad 210 premier. Będąc ulokowany w trudnym ekonomicznie regionie, jest jednym z czterech (obok Olsztyna, Białegostoku i Rzeszowa) teatrów dla dzieci we wschodniej Polsce; zachodnia Polska obfituje w 21 scen dziecięcych! W ciągu roku widownię lubelską (tylko 160 miejsc w obecnej siedzibie!) odwiedza prawie 40 000 widzów na ponad 300 corocznych spektaklach! Teatr rozszerzył swój repertuar również na widownię dorosłą, działalność impresyjną, jak i na spektakle plenerowe, wciąż borykając się z fatalną bazą lokalową. Komfort widzów (głównie najmłodszych!) pogarsza mała ilość toalet, fatalna konstrukcja widowni (wynikająca z zabytkowej architektury budynku) i mała kubatura sali. Sama produkcja spektakli napotyka przy każdej premierze na trudności związane z nieprzystosowaniem budynku do działalności teatralnej i jego małą kubaturą.

Mimo to Teatr cieszy się wzrastającą popularnością w mieście, regionie, w Polsce jak i zagranicą – o czym świadczy wzrastająca liczba widzów, nie mieszczących się już w możliwościach lubelskiej sceny.

Jednocześnie z artystyczną statutową działalnością teatralną, lubelski „Andersen” prowadzi w miarę swoich lokalowych możliwości działalność edukacji artystycznej i kulturalnej: współpracuje ze szkołami średnimi o profilach teatralnych, prowadzi zajęcia dla instruktorów teatru amatorskiego, nauczycieli i bibliotekarzy, fundacjami związanymi ze środowiskiem ludzi niepełnosprawnych, innymi instytucjami kultury miasta i regionu przy organizacji wspólnych imprez, organizuje wystawy, zajęcia i konkursy plastyczne dla młodych odbiorców kultury, nie zapominając również o seniorach i prowadząc z nimi zajęcia teatru amatorskiego. Staramy się bowiem pamiętać cały czas o filozofii naszego patrona, by pochylić się nawet nad najdrobniejszym istnieniem i znaleźć w swej działalności misję

wykraczającą poza warunki ekonomiczne. Te jednak mają wielkie znaczenie dla naszej działalności.

W skład pomieszczeń koniecznych do działalności teatralnej i edukacyjnej nowej siedziby Teatru im. H. Ch. Andersena w Lublinie wchodzić powinny:

1. Scena z pełną sznurownią (podwójna wysokość sceny), zapadnią, kanałem oraz dwiema kieszeniami, z rampą do wyładunku dekoracji na zewnątrz (w miejscu obecnym).
2. Widownia na 250 miejsc.
3. Kabiny elektro-akustyczne do obsługi spektakli - 2.
4. Garderoby aktorskie z toaletami, łazienkami (4) i aneksem kuchennym (2) - 8 (w miejscu obecnym).
5. Pokoje gościnne-hotelowe (dla realizatorów zewnętrznych) z toaletami i aneksem kuchennym - 2.
6. Toalety i szatnie dla widzów (250).
7. Toalety dla pracowników – (ok. 35 osób).
8. Gabinety i biura (gabinety dyrektora, księgowość. Administracja organizacji widowni, promocja i marketing, kierownik techniczny, kadry itp.) - 11.
9. Pomieszczenia pracowni plastycznej (modelarnia, farbiarnia, pralnia, pracownia krawiecka, mechanizatornia, malarnia, stolarnia) – 7 pomieszczeń.
10. Magazyn dekoracji.
11. Mała scena (100 widzów).
12. Sala wystawienniczo-wykładowa ok. 100 m² zlokalizowana na parterze (do wspólnego użytkowania z Miejską Biblioteką Publiczną i innymi podmiotami).
13. Sala prób czytanych.
14. Pomieszczenia edukacji kulturalnej - 3.
15. Magazyn sprzętu elektro-akustycznego - 2.
16. Pokój socjalny dla pracowników - 3.
17. Podręczny magazyn techniczny - 3.
18. Recepcja-portiernia.

Chcemy uaktywnić w nowej siedzibie dotychczas prowadzoną działalność „poza-teatralną”:

1. Współpraca z klasami teatralnymi lubelskich szkół średnich (Licea Ogólnokształcące). Aktorzy „Andersena” od wielu lat zaangażowani są we współpracę z klasami o profilu teatralno-dziennikarskim, corocznie nadzorując kolejne szlify teatralnej młodzieży poprzez opiekę nad przedstawieniami tworzonymi w szkołach. Prezentacja w/w spektakli odbywa się – w miarę możliwości – na scenie teatralnej, czasem nawet w ramach „festiwalu jednej szkoły”.
2. Współpraca z Fundacją „Ukryty skarb” – organizacja zrzeszająca rodziców dzieci z zespołem Downa; poprzez proste zajęcia teatralne prowadzona jest edukacja dzieci niepełnosprawnych intelektualnie.

3. Współpraca z Miejską Biblioteką Publiczną – szkolenia warsztatowe bibliotekarzy, dotyczące zajęć para-teatralnych używanych przy aktywizacji czytelników.
4. Współpraca z Muzeum Lubelskim oraz Miejską Biblioteką Publiczną – przy okazji forum KULTURA I EDUKACJA; forum ma służyć prezentacji działalności lubelskich instytucji kultury oraz ich propozycji dla mieszkańców miasta i regionu.
5. Warsztaty dla seniorów – oparte na aktywnym kontakcie z kulturą, budowaniu zaangażowania, wspieraniu rozwoju osobowości oraz doskonaleniu umiejętności interpersonalnych ludzi III-go wieku.
6. Organizacja wystaw ze szczególnym ukierunkowaniem na młodych odbiorców kultury we współpracy z instytucjami z Lublina i spoza – (Skansen Lubelski, Muzeum Zabawek w Kielcach, Muzeum Etnograficzne i Archeologiczne w Łodzi – dział widowisk lalkowych) oraz wystawy oparte na materiałach związanych z samym Teatrem im. Andersena (kostiumy, lalki, maski, dekoracje).
7. Warsztaty plastyczne – malarskie, rzeźbiarskie i ceramiczne.
8. Zajęcia para-teatralne i darmowe dla nauczycieli i instruktorów pracujących z dziećmi i młodzieżą.
9. Zajęcia organizowane dotychczas w obecnej siedzibie – w ramach akcji „Zima w Mieście” i „Lato w Mieście”; dla dzieci spędzających wakacje i ferie w mieście.
10. Inne działania wynikające z potrzeb Dzielnicy Dziesiąta.

Wszystkie dodatkowe formy działalności dotyczące pedagogiki kulturalnej i artystycznej będą prowadzone przez część pracowników Teatru, jak i przez dodatkowo zaangażowanych instruktorów – specjalistów konkretnych dziedzin.

Teatr ma również w planach otworzyć pracownię logopedyczną, zajmującą się wadami wymowy, zarówno u dzieci, jak i młodzieży i dorosłych.

Nową siedzibę Teatr im. H. Ch. Andersena dzielić będzie z istniejącą w obecnym budynku Filia Miejskiej Biblioteki Publicznej im. H. Łopacińskiego (która, w związku ze zmianami w samym budynku, chciałaby przeprofilować swój księgozbiór w kierunku biblioteki „familijnej”) powiększając jej powierzchnię oraz z Biurem Obsługi Mieszkańców.

Dane dotyczące wymaganej powierzchni dla **Filii Miejskiej Biblioteki Publicznej**:

1. pomieszczenia wypożyczalni i czytelnicy (ok. 200 m²),
2. pokój socjalny,
3. pomieszczenie magazynowe,
4. toalety.

Należy również uwzględnić, że Filia ta musi znajdować się na parterze budynku.

Dodatkowo w budynku powinny znaleźć się pomieszczenia dla Biura Obsługi Mieszkańców i Rady Dzielnicy.

Dane dotyczące wymaganej powierzchni użytkowej na potrzeby **Biura Obsługi Mieszkańców**:

Powierzchnia całkowita – 120 m² (w zależności od rysunku budynku wnioskowaną powierzchnię można zmniejszyć o 8 m²) w tym:

1. 75 m² – sala obsługi,

Numer dokumentu Mdok: 112037/04/2013

MK

2. 15 m² – kasa,
3. 3,5 m² – toaleta dla pracowników,
4. 4,5 m² – toaleta dla interesantów (w tym interesantów niepełnosprawnych),
5. 8 m² – pokój socjalny,
6. 2 m² – serwerownia,
7. 8 m² – korytarz.

Należy również uwzględnić następujące założenia:

1. Biuro Obsługi Mieszkańców powinno być zlokalizowane na parterze budynku,
2. wejście do BOM powinno być przystosowane dla osób niepełnosprawnych (ewentualny podjazd),
3. przed budynkiem powinno być zagwarantowane miejsce parkingowe dla osób niepełnosprawnych,
4. wejście do BOM powinno znajdować się od części frontowej budynku.

Ponadto, w budynku powinny znaleźć się pomieszczenia dla Rady Dzielnicy Dziesiąta, dla której należy zapewnić następujące pomieszczenia:

1. pomieszczenie na potrzeby Rady i Zarządu Dzielnicy Dziesiąta - jedno pomieszczenie o powierzchni około 25m², z przeznaczeniem na biuro samorządu dzielnicy (przechowywanie dokumentacji, utrzymanie kontaktu z mieszkańcami, spotkania członków Rady), wejście umożliwiające dostęp w godzinach popołudniowych, dostęp do WC,
2. pomieszczenie na potrzeby świetlicy środowiskowej – Rada Dzielnicy Dziesiąta postuluje utrzymanie w budynku pomieszczenia przeznaczonego na świetlicę środowiskową (niezależnie od podmiotu, który prowadziłby świetlicę), z niezależnym wejściem oraz dostępem do WC.

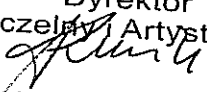
Dyrektor
Naczelnik Artystyczny

Arkadiusz Klucznik

TEATR im. H.CH. ANDERSENA
20-111 Lublin, ul. Dominikańska 1
tel. 532-16-28, 532-32-25
534-67-38 fax. 534-36-11
NIP 712-010-37-46

Dyrektor Wydziału Kultury

Michał Karapuda

DYREKTOR
Biura Obsługi Mieszkańców

Monika Artymiak

Dyrektor
Miejskiej Biblioteki Publicznej
im. H. Kopcińskiego w Lublinie

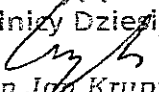
Piotr Tokarczuk

Przewodniczący Zarządu
Dzielnicy Dziesiąta

Marcin Jan Krupiński

Zastępca Prezydenta Miasta Lublin

dr Katarzyna Muzakowska-Czerniak

URZĄD MIASTA LUBLIN

Wydział Geodezji

20-071 Lublin, ul. Wietrzna 14
LUBLIN, dn 2012-11-28

tel. 81 466 21 00

Dokument niniejszy jest wypisem z opisowych danych ewidencji gruntów i budynków wydanym przez Urząd Miasta Lublin, Wydział Geodezji

WOJEW. : LUBELSKIE
GMINA : LUBLIN
OBRĘB : 10-DZIEŃSTA-STARA

Nr rej. grunt.: G.563-1
Nr Rep. K.W. : AN4006/02
GGN01.2.2.7430/245/2004 (2004-08-18) KW 189323 (2004-12-23)
DEC.6011/P/251/95
GKN.GT.7720/83/99/00

W Y P I S Z R E J E S T R U G R U N T Ó W I B U D Y N K Ó W

LP= 1 SKARB PAŃSTWA
WŁAŚCICIEL
GR.REJ.= 01.4
LP= 2 ZWIĄZEK ZAWODOWY KOLEJARZY
ZAKŁADU LINII KOLEJOWYCH W LUBLINIE
20-022 LUBLIN
ul. Okopowa 5
DZIERŻAWCA
GR.REJ.= 01.4 D-DZ:.. GGN/162/2GN/2003 (2003-11-17)

NUMER	BLIŻSZE OKREŚLENIE POŁOŻENIA	Nr KONT.	KLASA	POWIERZCHNIA
MAPY DZIAŁKI		Rodz. UŻYT.	UŻYT.	UŻYTKÓW DZIAŁKI
Dowód ZMIANY i data ZMIANY		UŻYT.		
5	2/100 ul. Władysława Kunickiego 35 {UL.NOWY ŚWIAT 1} Budynek: DOM KULTURY (nr0010.AR_5.2/29.77_BUD) Adres: ul. Władysława Kunickiego 35 Podstawowe-informacje: Kondygnacje nadziemne: 3.0, podziemne: 1 Suma pow. użytkowych-lokali:... 1469.30m2 Rok budowy: 1949, ostatniej modernizacji: BRAK Budynek: DOM KULTURY (nr0010.AR_5.2/29.78_BUD) Adres: ul. Władysława Kunickiego 35 Podstawowe-informacje: Kondygnacje nadziemne: 2.0, podziemne: 1 Suma pow. użytkowych-lokali:... 859.30m2 Rok budowy: 1949, ostatniej modernizacji: BRAK			0.5452
	217b/2003 dt.2006/02/07	5002-TK		0.5452
Powierzchnia JEDNOSTKI REJESTROWEJ=				0.5452

Z up. PREZYDENTA MIASTA

Anna Kłoczek
Anna Kłoczek
Inspektor Wydziału Geodezji

Lp. Nr JEDN	NAZWISKO, IMIĘ, NAZWA Adres zamieszkania, siedziba	Nr ARK	Nr DZIAŁKI	Nomenklatura prawna
1 G.18-1 431010104:	SKARB PAŃSTWA WŁAŚCICIEL ZARZĄD DRÓG I MOSTÓW W LUBLINIE 20-401 LUBLIN UL. KROCHMALNA 13j ZARZĄDCA	3	66	ULICA WŁADYSŁAWA KUNICKIEGO KATEGORIA DROGI: WOJEWÓDZKA NUMER DROGI: 835
2 G.179-1 431010104:	SKARB PAŃSTWA WŁAŚCICIEL PKP S.A. 00-973 WARSZAWA UL. SZCZĘŚLIWICKA 62 WIECZ. UŻYTKOWNIK Udz: 1/1	5	2/25 2/26 2/27 2/28 2/81 2/94 2/98	UL.KUNICKIEGO UL.KUNICKIEGO UL.KUNICKIEGO UL.KUNICKIEGO UL.KUNICKIEGO 35a W POBLŻ.UL.NOWY ŚWIAT PRZY UL.NOWY ŚWIAT D.V.6011/P/59/2000 DEC.6011/P/164/96 DEC.6011/P/25/94 DEC.6011/P/251/95 GD.EG.7410D.1-3/09 GGN01.2.2.7430/248/2004 GGN01.2.2.7430/25/2001 GGN01.2.2.7430/412/2003 GKN.GT.7720/87-90/99/00 GKN.GT.7720/LUBLIN-24/0; GKN.GT.7720/LUBLIN-45/0; GKN.GT.7720/LUBLIN-8/02 LUII/00198004/0 LUII/00223084/9 LUII/00290527/7
3 G.536-1 431010104:	SKARB PAŃSTWA WŁAŚCICIEL WOJEWÓDZKI INSPEKTORAT JAKOŚCI HANDLOWEJ ART.ROLN-SPOŻ 20-418 LUBLIN UL. NOWY ŚWIAT 3 TRWAŁY ZARZĄD Udz: 1/1	5	2/99	AN4006/02 UL.NOWY ŚWIAT 3a DEC.6011/P/251/95 GGN01.2.2.7430/245/2004 GGN05.1.4.7012/1183/04 GKN.GT.7720/83/99/00 KW 189323

Z up. PREZYDENTA MIASTA

 Anna Klocek
 Inspektor Wydziału Geodezji

WSCHODNIA DYREKCJA OKRĘGOWA KOLEI PAŃSTWOWYCH

SPIS INWENTARZOWY

**GMINA
LUBLIN**

DOM KULTURY KOLEJARZA - Lublin

**WOJEWÓDZTWO
LUBELSKIE**

**WYKONANIE OBMIARU I BAZY DANYCH
P.W.KARYA Sp. z o.o. w Lublinie**

**KARTA CHARAKTERYSTYKI ŚRODKA TRWAŁEGO-
BUDYNKI NR INWENTARZOWY
LLu14470/178**

475/178

Nazwa Obiektu Rok Budowy:

Lokalizacja

Województwo	Gmina:	Miejscowość:	Adres:
lubelskie	Lublin	Lublin	Kunickiego 35

Linia: km:

Użytkownicy

Użytkownik	Pow. Użytkowa	Pow. zabudowy
DK " Kolejarz "	859,30	594,36
	0,00	0,00
	0,00	0,00
	0,00	0,00
	0,00	0,00
	0,00	0,00
	0,00	0,00
	0,00	0,00
	0,00	0,00
	0,00	0,00

Razem pow. Użytkowa

Razem Powierzchnia Zabudowy Budynku Głównego

Konstrukcja obiektu

Budynek murowany (cegła), otynkowany, dwukondygnacyjny, częściowo podpiwniczony, okna zespolone, dach kryty blachą.

Rodzaj budynku

Wyposażenie w instalacje

Instalacja elektryczna

Instalacja grzewcza

Instalacja kanalizacyjna

Instalacja telefoniczna

Instalacja wodociągowa

Podstawowe wymiary i rzuty budynku głównego

Kubatura	Powierzchnia zabudowy	Pow. użytkowa od 2,2 m wys.:
<input type="text" value="5 716,00"/>	<input type="text" value="594,36"/>	<input type="text" value="859,30"/>
	Powierzchnia Użytkowa od 1,4 do 2,2 m wysokości:	<input type="text" value="0,00"/>

Razem powierzchnia użytkowa podlegająca opodatkowaniu budynku głównego:

Pow użytkowa części mieszkalnej
budynku głównego:

0

Pow zabudowy części mieszkalnej
budynku głównego:

0

Pow użytkowa nie związana z
prowadzoną działalnością głównego:

0

Pow zabudowy nie związana
z prowadzoną działalnością
gospodarczą:

0

Budynki pomocnicze

powierzchnia użyt. powierzchnia zabu. kubatura

0,00	0,00	0,00
0,00	0,00	0,00
0,00	0,00	0,00
0,00	0,00	0,00
0,00	0,00	0,00

Suma

0,00	0,00	0,00
------	------	------

Razem powierzchnia użytkowa do
opodatkowania budynku głównego i
pomocniczych:

859,30

Powierzchnia zabudowy budynku głównego i
budynków pomocniczych:

594,36

Opis Budynków Pomocniczych:

Obiekty pomocnicze:

Podstawa zwolnienia z opłat podatku od nieruchomości

Wartość początkowa
obiektu:

0,00 zł

**KARTA CHARAKTERYSTYKI ŚRODKA TRWAŁEGO-
BUDYNKI NR INWENTARZOWY**

LLu14469a/178

474/178

Nazwa Obiektu Rok Budowy:

Lokalizacja

Województwo	Gmina:	Miejscowość:	Adres:
lubelskie	Lublin	Lublin	Kunickiego 35

Linia: km:

Użytkownicy

Użytkownik	Pow. Użytkowa	Pow. zabudowy
DK " Kolejarz "	1 469,70	1 155,57
	0,00	0,00
	0,00	0,00
	0,00	0,00
	0,00	0,00
	0,00	0,00
	0,00	0,00
	0,00	0,00
	0,00	0,00
	0,00	0,00

Razem pow. Użytkowa

Razem Powierzchnia Zabudowy Budynku Głównego

Konstrukcja obiektu

Budynek murowany (cegła i belit), otynkowany, trzykondygnacyjny, częściowo .
podpiwniczony, okna zespolone, dach kryty papą.

Rodzaj budynku

Wyposażenie w instalacje

Instalacja elektryczna:

Instalacja grzewcza:

Instalacja kanalizacyjna:

Instalacja telefoniczna:

Instalacja wodociągowa:

Podstawowe wymiary i rzuty budynku głównego

Kubatura	Powierzchnia zabudowy	Pow. użytkowa od 2,2 m wys.:
<input type="text" value="8 490,00"/>	<input type="text" value="1 155,57"/>	<input type="text" value="1 469,70"/>
	Powierzchnia Użytkowa od 1,4 do 2,2 m wysokości:	<input type="text" value="0,00"/>

Razem powierzchnia użytkowa podlegająca opodatkowaniu budynku głównego

Pow użytkowa części mieszkalnej
budynku głównego:

0

Pow zabudowy części mieszkalnej
budynku głównego:

0

Pow użytkowa nie związana z
prowadzoną działalnością głównego:

0

Pow zabudowy nie związana
z prowadzoną działalnością
gospodarczą:

0

Budynki pomocnicze

powierzchnia użyt. powierzchnia zabu. kubatura

0,00	0,00	0,00
0,00	0,00	0,00
0,00	0,00	0,00
0,00	0,00	0,00
0,00	0,00	0,00

Suma 0,00 0,00 0,00

Razem powierzchnia użytkowa do
opodatkowania budynku głównego i
pomocniczych:

1 469,70

Powierzchnia zabudowy budynku głównego i
budynków pomocniczych:

1 155,57

Opis Budynków Pomocniczych:

Obiekty pomocnicze:

Podstawa zwolnienia z opłat podatku od nieruchomości

Wartość początkowa
obiektu:

0,00 zł

**KARTA CHARAKTERYSTYKI ŚRODKA TRWAŁEGO-
BUDYNKI NR INWENTARZOWY**

LLu14469b/178

38/105

Nazwa Obiektu Rok Budowy:

Lokalizacja

Województwo	Gmina:	Miejscowość:	Adres:
lubelskie	Lublin	Lublin	Kunickiego 35

Linia: km:

Użytkownicy

Użytkownik	Pow. Użytkowa	Pow. zabudowy
EO Lublin	36,72	36,72
	0,00	0,00
	0,00	0,00
	0,00	0,00
	0,00	0,00
	0,00	0,00
	0,00	0,00
	0,00	0,00
	0,00	0,00
	0,00	0,00

Razem pow. Użytkowa

Razem Powierzchnia Zabudowy Budynku Głównego

Konstrukcja obiektu

Rodzaj budynku

Wyposażenie w instalacje

Instalacja elektryczna

Instalacja grzewcza

Instalacja kanalizacyjna

Instalacja telefoniczna

Instalacja wodociągowa

Podstawowe wymiary i rzuty budynku głównego

Kubatura	Powierzchnia zabudowy	Pow. użytkowa od 2,2 m wys.:
<input type="text" value="101,00"/>	<input type="text" value="36,72"/>	<input type="text" value="36,72"/>
	Powierzchnia Użytkowa od 1,4 do 2,2 m wysokości:	<input type="text" value="0,00"/>

Razem powierzchnia użytkowa podlegająca opodatkowaniu budynku głównego

Pow użytkowa części mieszkalnej
budynku głównego:

0

Pow zabudowy części mieszkalnej
budynku głównego:

0

Pow użytkowa nie związana z
prowadzoną działalnością głównego:

0

Pow zabudowy nie związana
z prowadzoną działalnością
gospodarczą:

0

Budynki pomocnicze

powierzchnia użyt. powierzchnia zabu. kubatura

0,00	0,00	0,00
0,00	0,00	0,00
0,00	0,00	0,00
0,00	0,00	0,00
0,00	0,00	0,00

Suma 0,00 0,00 0,00

Razem powierzchnia użytkowa do
opodatkowania budynku głównego i
pomocniczych:

36,72

Powierzchnia zabudowy budynku głównego i
budynków pomocniczych:

36,72

Opis Budynków Pomocniczych:

Obiekty pomocnicze:

Podstawa zwolnienia z opłat podatku od nieruchomości

Nie podlega zwolnieniu od zapłaty podatku.

Wartość początkowa
objektu:

0,00 zł

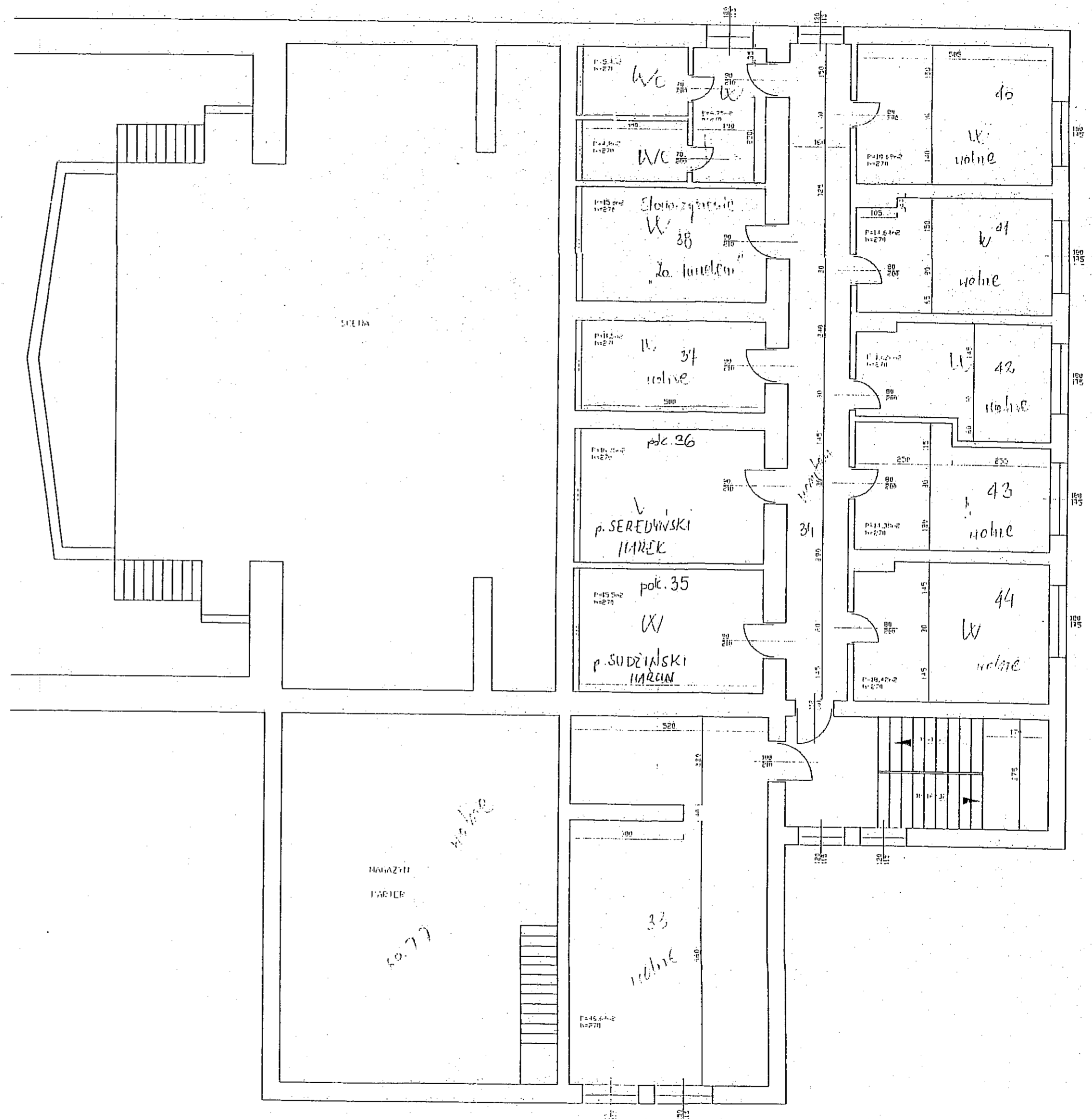
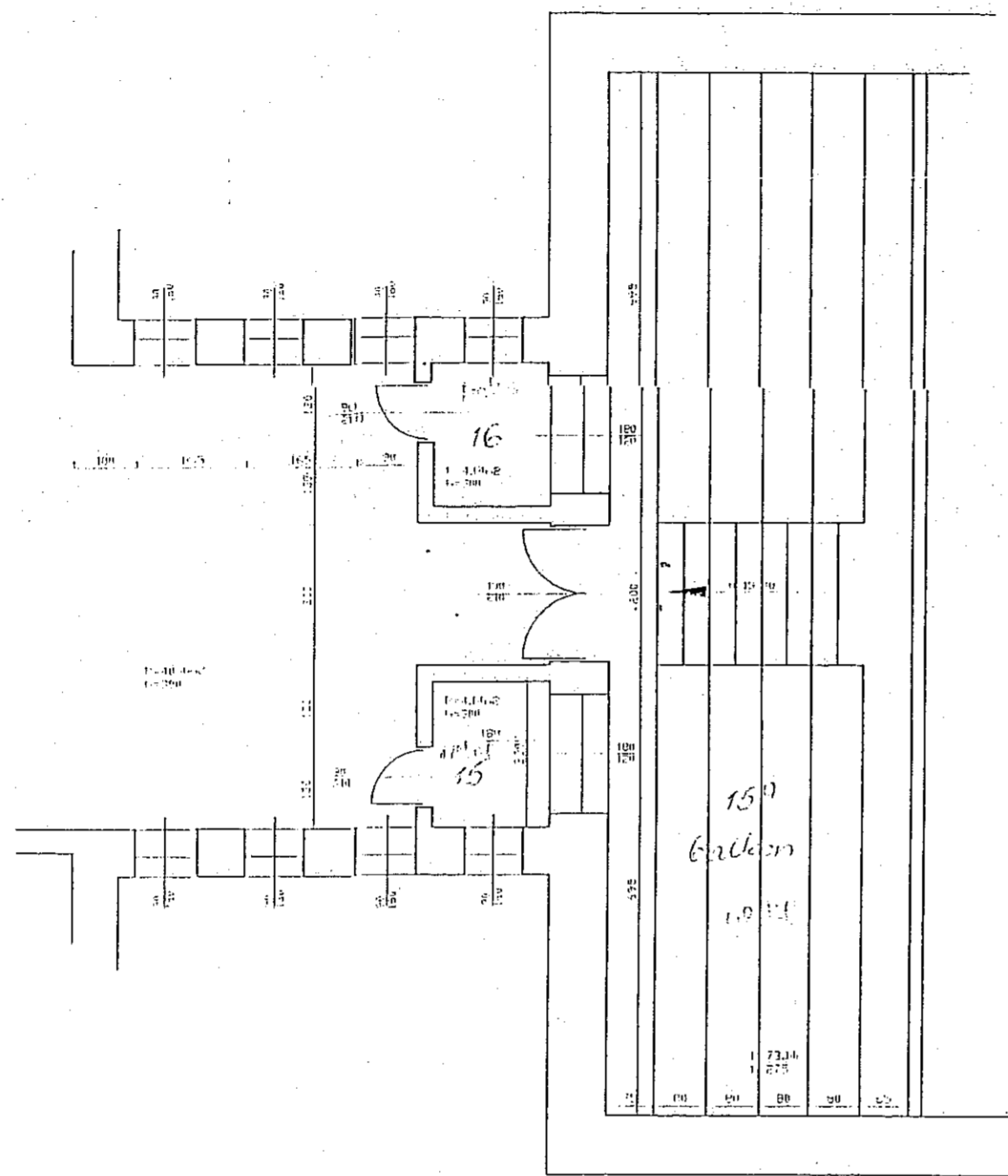

OBIKT:	DOM KULTURY KOLEJARZA	NR:	LLu14469/178
MIEJSCE:	LUBLIN		474/178
TRESC RYS.:	RZUT II PIETRA	SKALA:	1:100

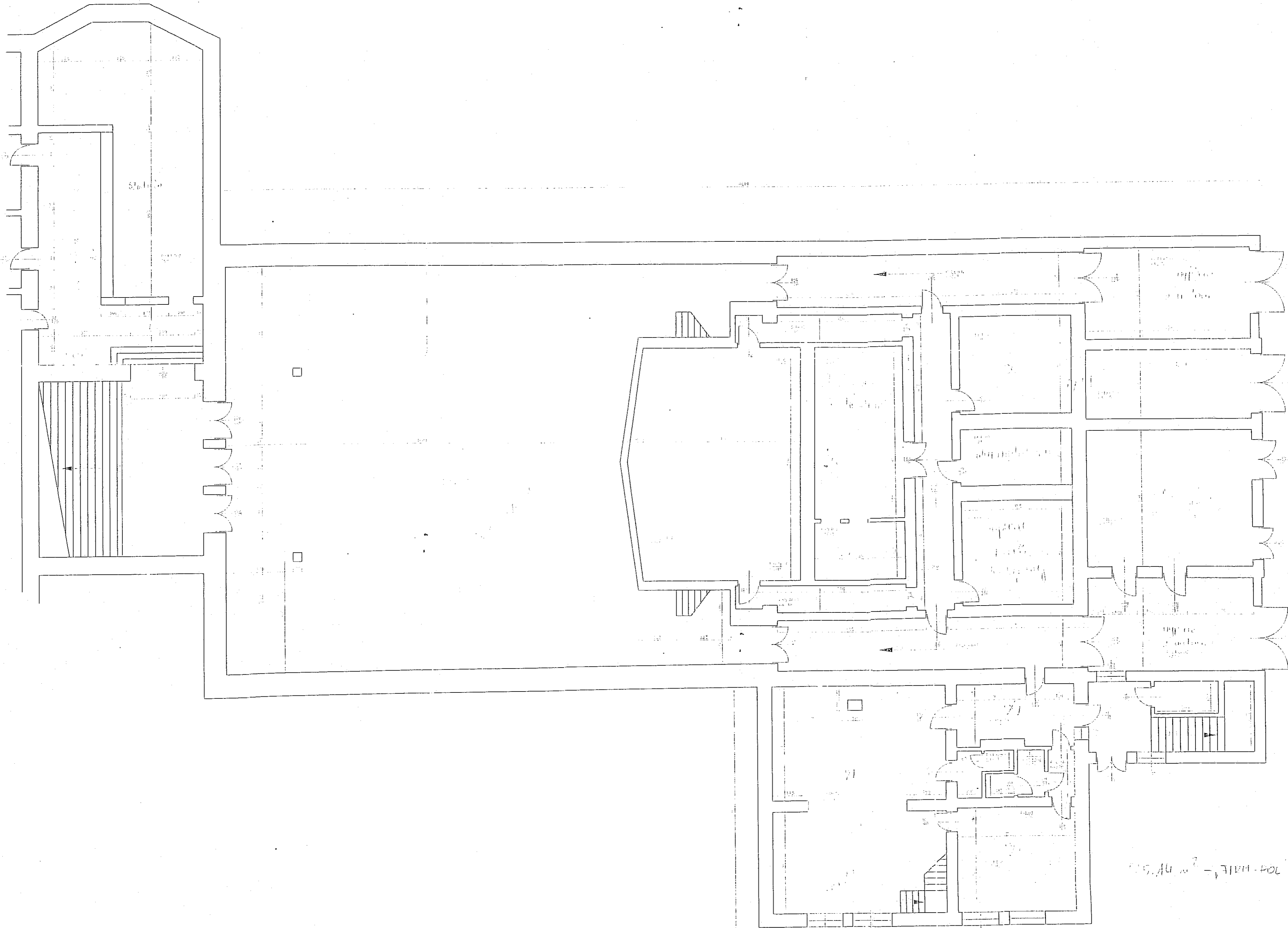

OBIKT:	DOM KULTURY KOLEJARZA	NR:	LLu14469/1
MIEJSCE:	LUBLIN		474/1
TRESC RYS.:	RZUT WIDOWNI	SKALA:	1:100

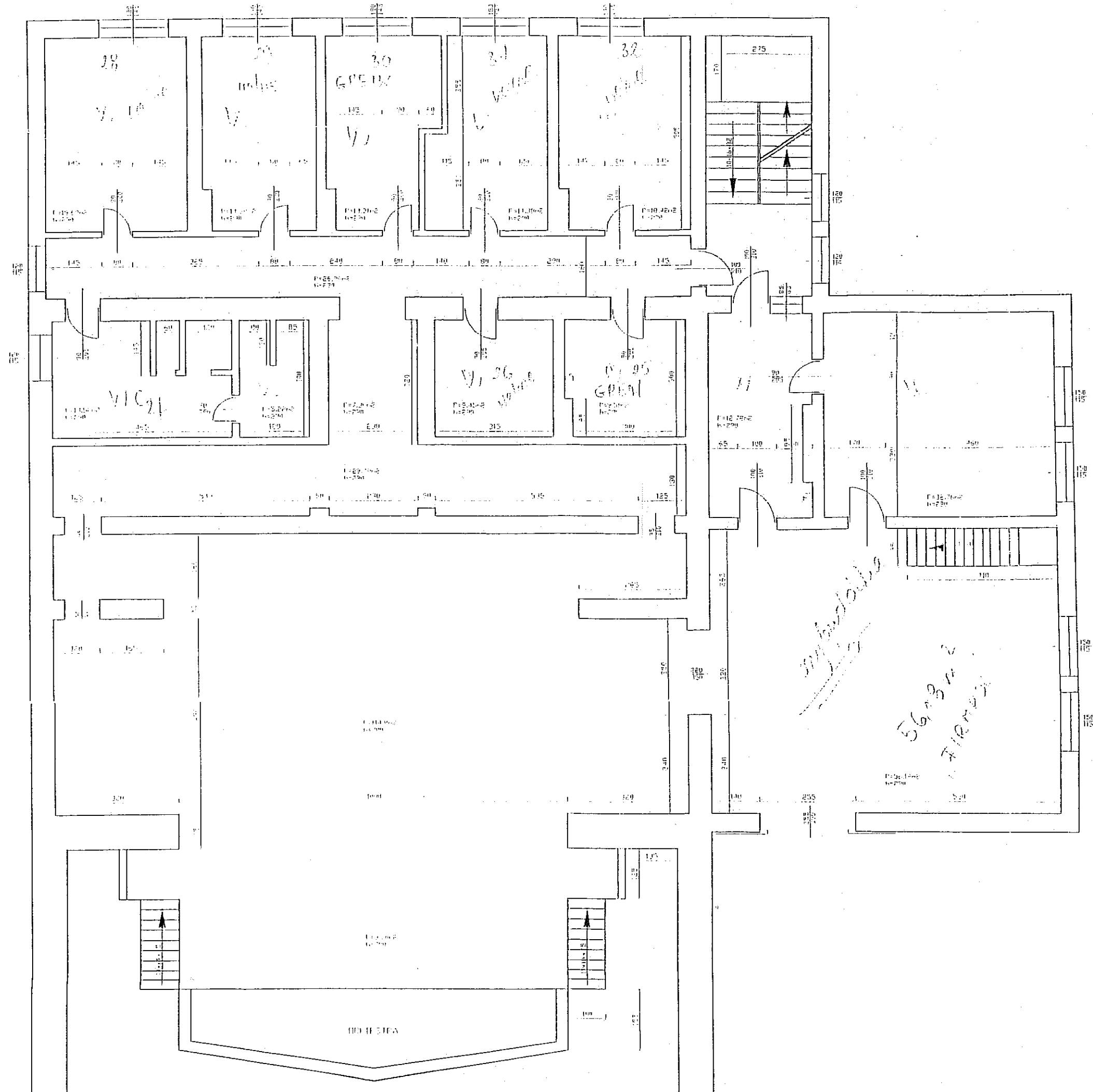

OBIEKT:	DOM KULTURY KOLEJARZA	NR:	LLu14469/178
MIEJSCE:	LUBLIN		474/178
TRESC RYS.:	RZUT PIETRA	SKALA:	1:100

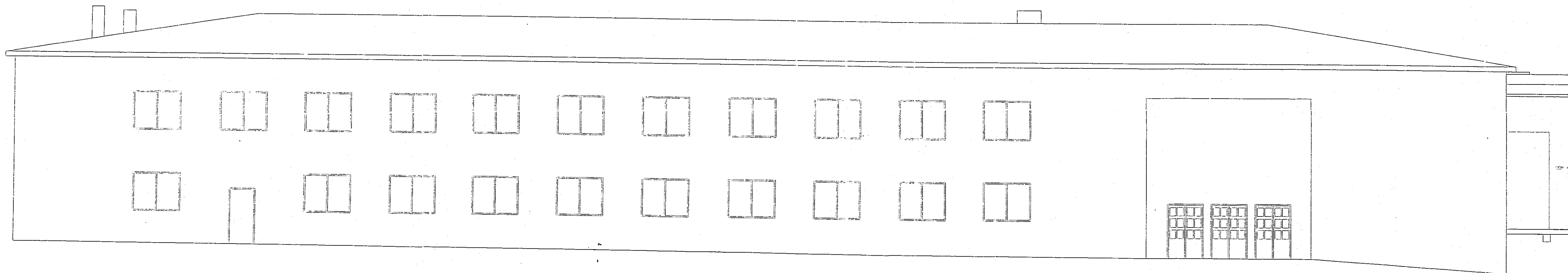

DOM KULTURY KOLEJARZA
LLu14470/178

OBIEKT:	DOM KULTURY KOLEJARZA	NR:	LLu14470/178
MIEJSCE:	LUBLIN		475/178
TRESC RYS.:	ELEWACJA	SKALA:	1:100

DOM KULTURY KOLEJARZA
LLu14469/178

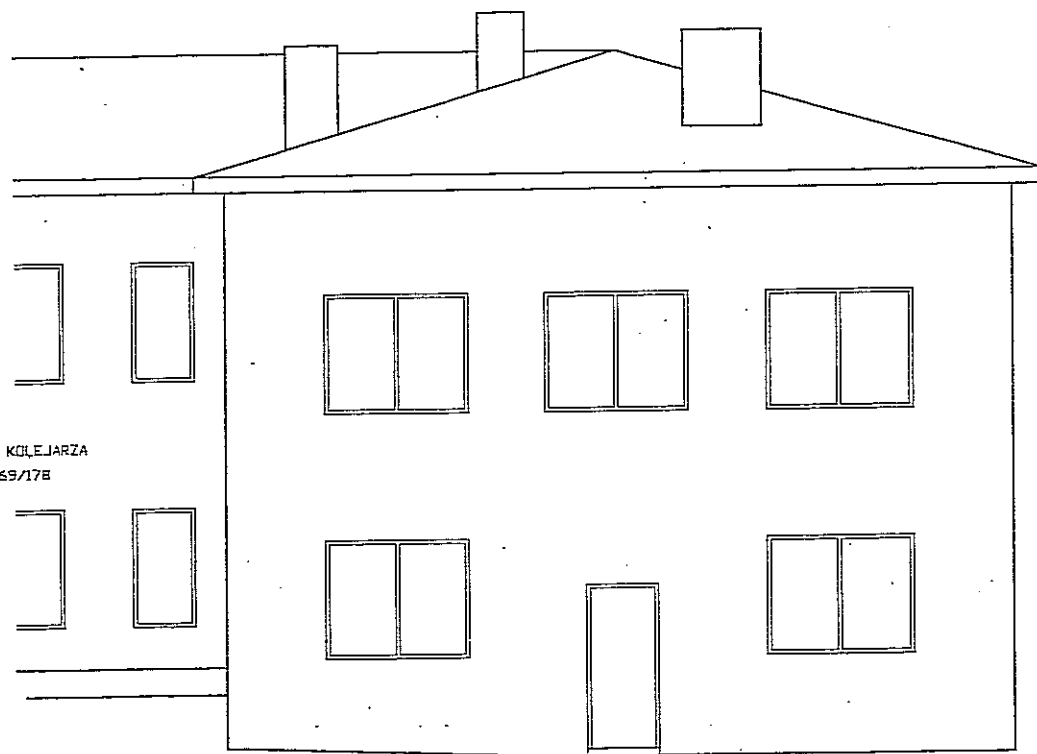

DOM KULTURY KOLEJARZA
LLu14469/178

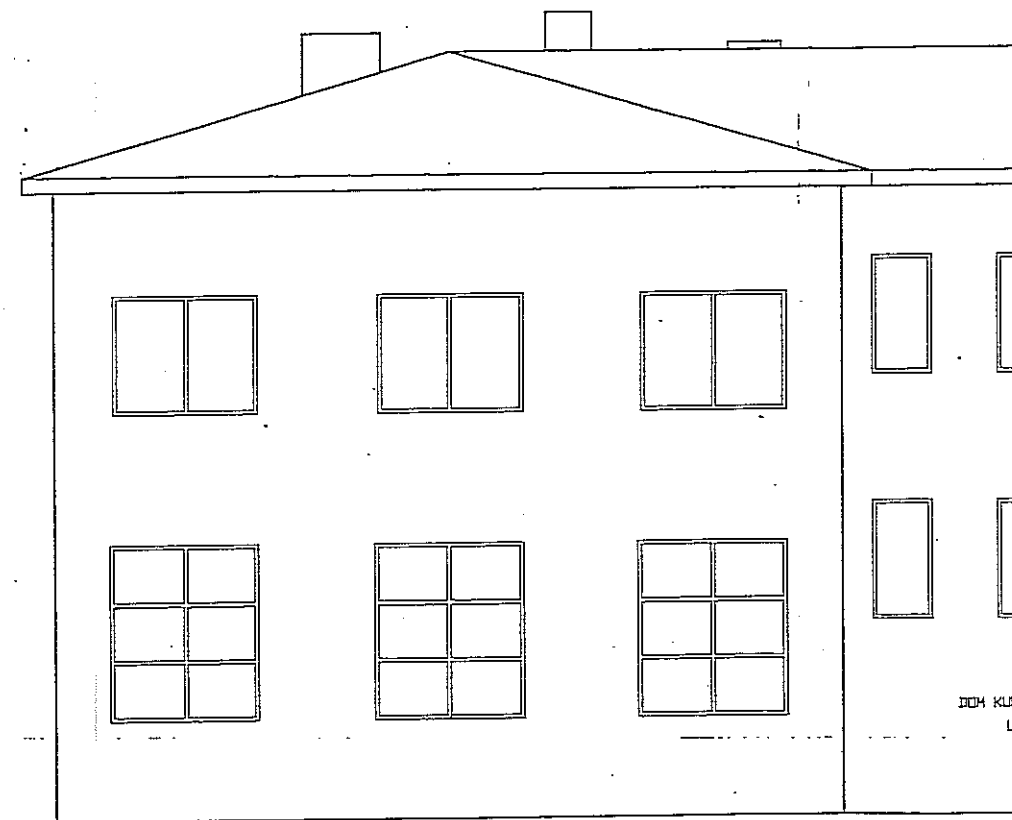

OBIEKT: DOM KULTURY KOLEJARZA	NR: LLu14470/178
MIEJSCE: LUBLIN	475/178
TRESC RYS.: ELEWACJE	SKALA: 1:100

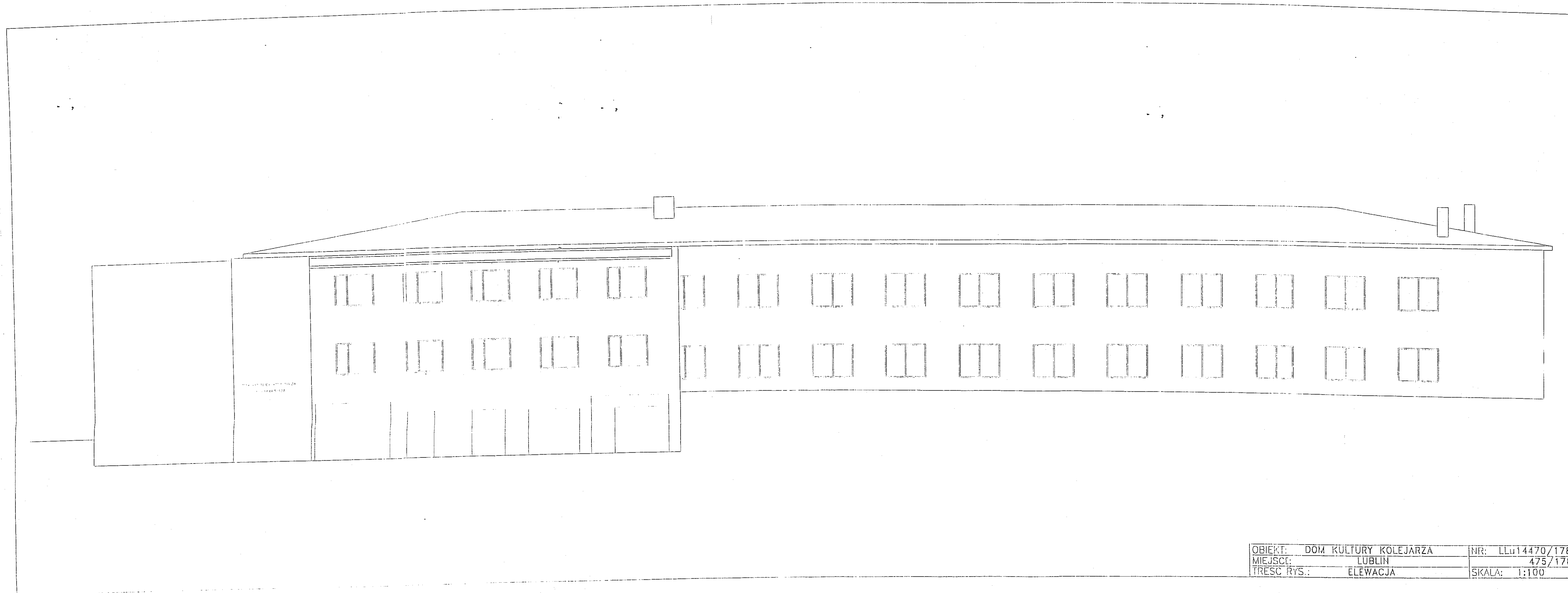

OBIKT:	DOM KULTURY KOLEJARZA	NR:	LLu14470/178
MIEJSCE:	LUBLIN		475/178
TRESC RYS.:	ELEWACJA	SKALA:	1:100

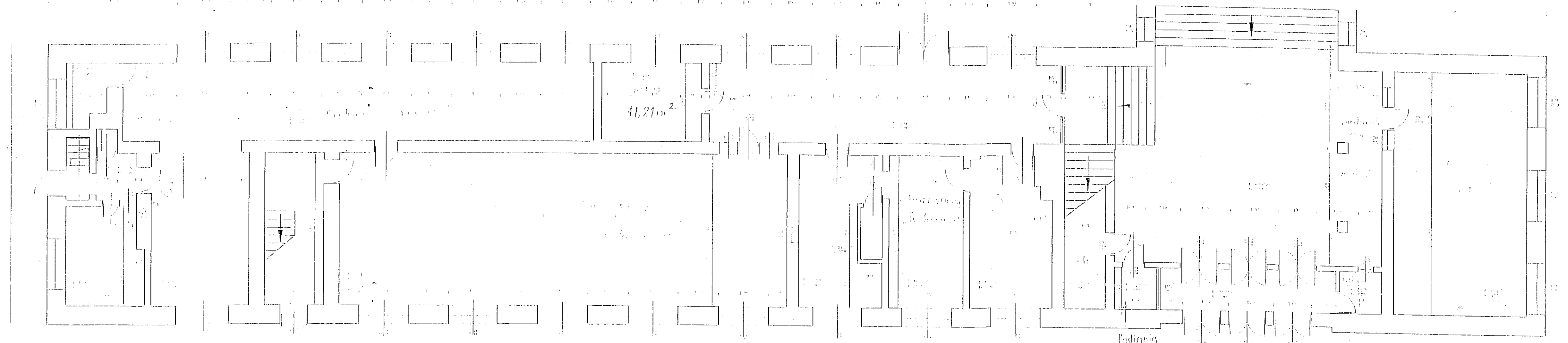

OBIKT:	DOM KULTURY KOLEJARZA	NR:	LLu14470/178
MIEJSCE:	LUBLIN		475/178
TRESC RYS:	RZUT PARTERU	SKALA:	1:100

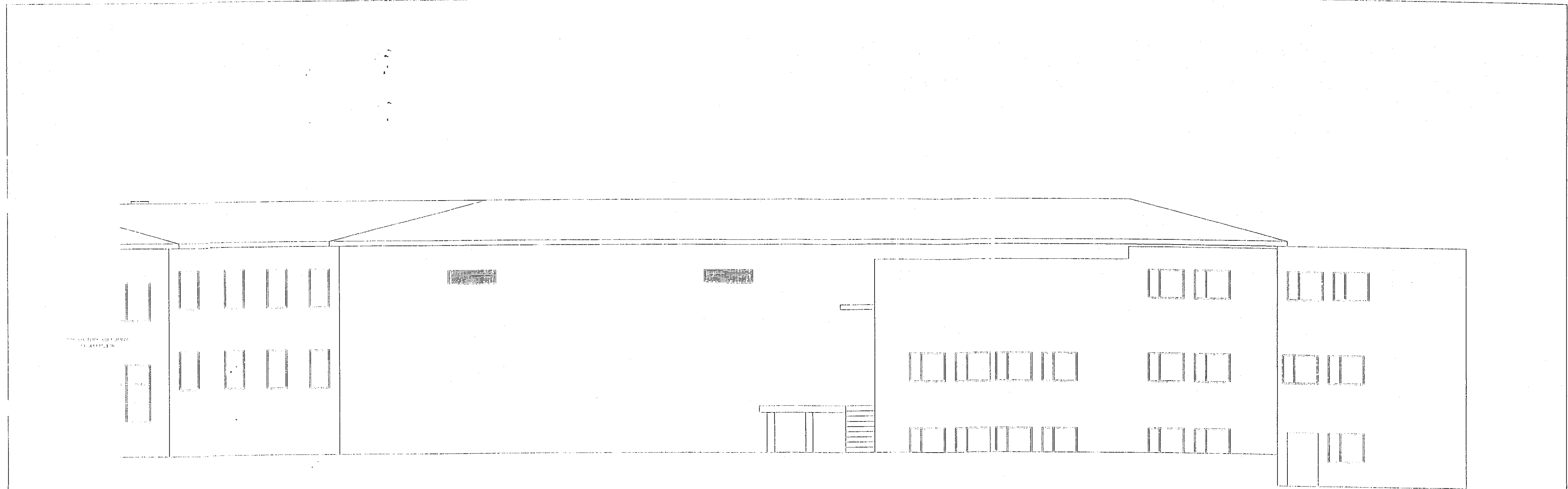

OBIKT:	DOM KULTURY KOLEJARZA	NR:	LI.14469/17B
MIEJSCE:	LUBLIN		474/17B
TRESC RYS.:	ELEWACJA	SKALA:	1:100

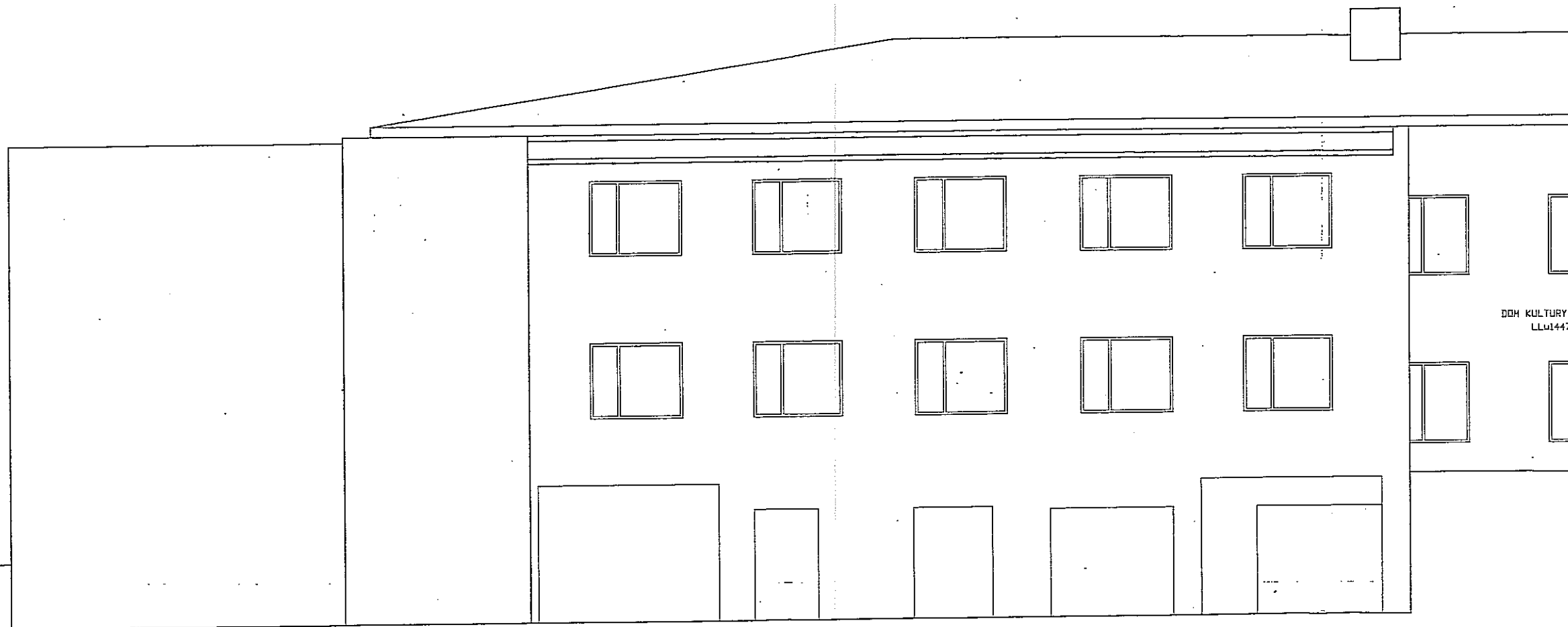

DOM KULTURY KOLEJARZA
LLu14470/178

OBIEKT:	DOM KULTURY KOLEJARZA	NR:	LLu14469/178
MIEJSCE:	LUBLIN		474/178
TRESC RYS.:	ELEWACJA	SKALA:	1:100

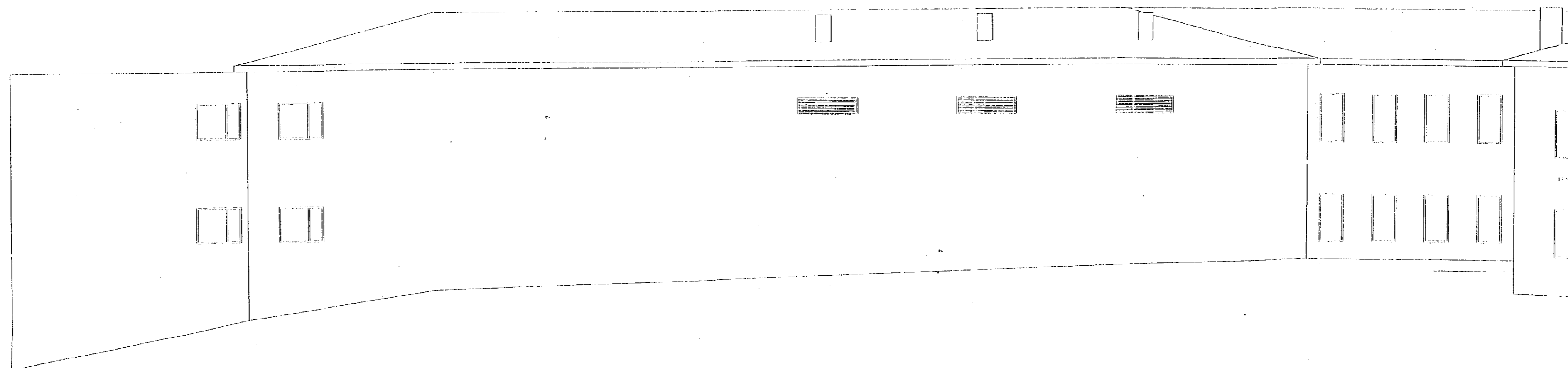

OBIKT:	DOM KULTURY KOLEJARZA	NR:	LLu14469/178
MIEJSCE:	LUBLIN		474/178
TRESC RYS.:	ELEWACJA	SKALA:	1:100

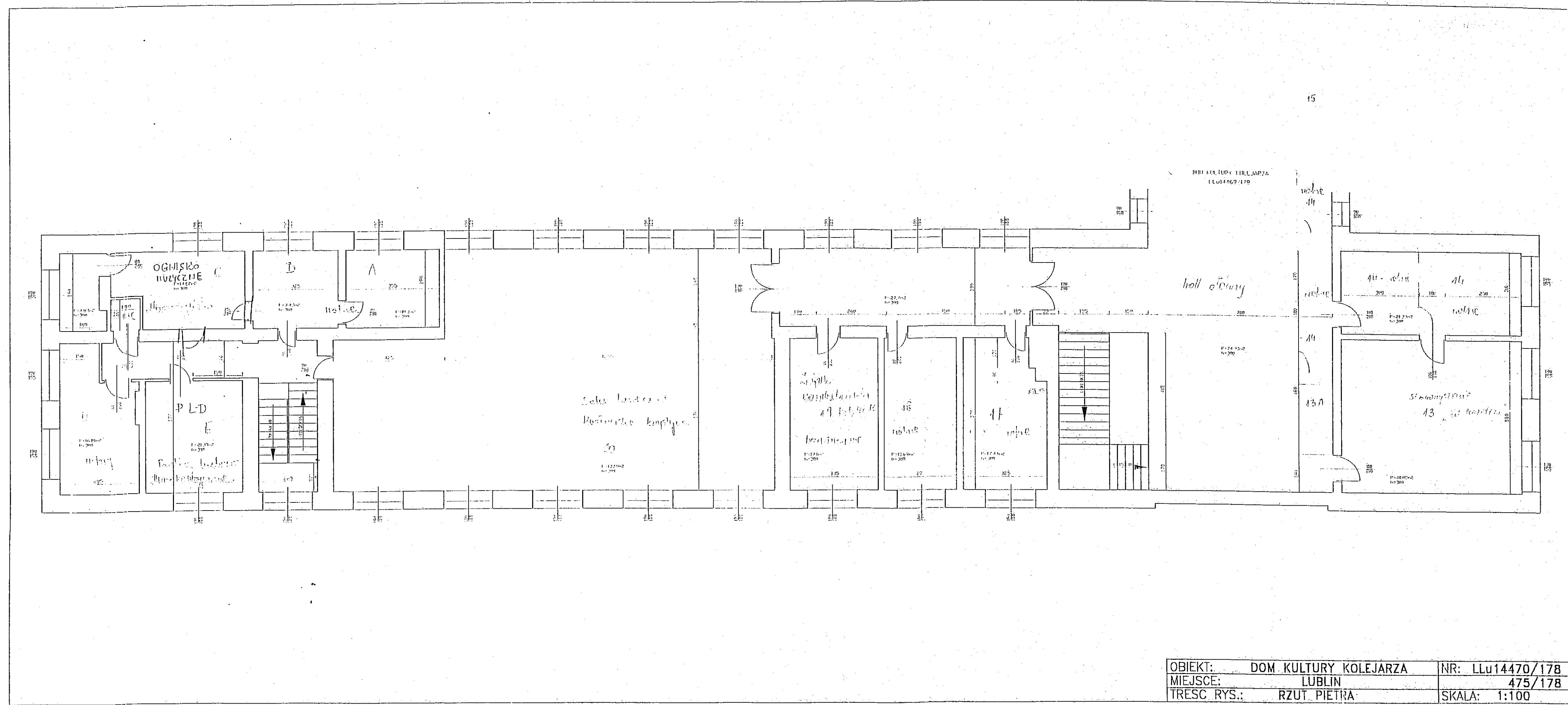

OBIKT:	DOM KULTURY KOLEJARZA	NR: LLu14470/178
MIEJSCE:	LUBLIN	475/178
TRESC RYS.:	RZUT PIETRA	SKALA: 1:100